Diario Carioca

☆ Fundador: J. E. DE MACEDO SOARES ☆

Diretor Presidente: Horácio de Carvalho Jr. — Diretor Redator-Chefe: Danton Jobim

ANO XXIX | RIO DE JANEIRO, SÁBADO, 12 DE JANEIRO DE 1957 | N. 8.742

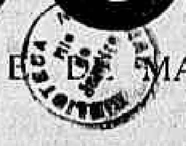

ITAMARATI DÁ OS VISTOS AO HONVED

CAIS: LUGAR DE ADEUS

Desde cêdo, êles se apinharam no cais do "pier", aguardando o momento triste de ver pela última vez (por um longo período) seus filhos, irmãos, maridos, namorados. Uma tristeza de horas, acentuada pela chuva e pelo cais, elementos que, aliás, se dão muito bem com tristeza

RUMO A SUEZ

O batalhão saiu de madrugada

Ao mesmo tempo em que lenços enxarcados de lágrimas acenavam adeus e uma chuva miúda ajudava a molhar os rostos de soldados e parentes, o N.T. "Custódio de Melo", devagarinho, pouco depois da meia-noite, deixou o "Pier" da Praça Mauá, com destino a Suez, levando a bordo os novos soldados da ONU.

Apinhados a boreste do barco, adernando-o levemente, soldados e marinheiros, ao apito triste do navio, davam adeus até que a noite escura os escondeu. Pequenas lanchas e barcos escoltaram o transporte da Marinha até próximo a saída da Guanabara, quando então, aumentando a velocidade, ganhou o Atlântico rumo ao Egito.

QUANDO UM BATALHÃO PARTE

Desde a manhã de ontem, o cais da Praça Mauá ficou repleto de familiares dos soldados, que juntos, quase em piquenique, passaram as últimas horas em território brasileiro.

Enquanto alguns soldados conseguiam sair para uma volta pelas imediações da Praça Mauá, para comprar revistas e bugigangas, outros, melancòlicamente, ficaram sentados à sombra do navio, admirando a paisagem e as cenas comoventes que os cercavam.

A DESPEDIDA

Durante a tarde, foram tomadas as últimas medidas a fim de que à meia-noite o navio pudesse zarpar sem contratempos. Tôda a soldadesca foi avisada que até às 21 horas poderiam se despedir das esposas, filhos e parentes. Àquela hora, já sob a chuva, os soldados subiram as escadas e foram para a amurada olhar para a família que estava no cais.

ÂNIMO DE PRIMEIRA

Cantando marchas militares, e alternando-as com o samba "Está chegando a hora", os soldados denotavam ânimo forte e disposição para enfrentar o mistério de um país estranho. Cêrca das 18 horas, falando ao DC, o coronel Iracílio Pessoa, comandante do Batalhão Suez, fêz questão de frisar que era excelente a disposição de sua tropa, que se mostrava em magnífico estado de espírito, mesmo quando se aproximava a hora emocionante da partida.

— Todos estão compenetrados da missão a cumprir e desejosos de elevar bem alto o nome do Brasil — disse o coronel Iracílio.

— Os nossos companheiros da Marinha — acrescentou o comandante do Batalhão Expedicionário — oficiais e marinheiros, têm-se mostrado inexcedíveis nas atenções que nos dispensam, reinando a bordo verdadeiro espírito de confraternização e camaradagem.

PRESENTES À PARTIDA

Compareceram à partida do *Custódio de Melo* os generais Odílio Denys, comandante do I Exército, Correia Lima e outros, bem como um grande número de oficiais. Vários desmaios e lágrimas em profusão marcaram a despedida do batalhão expedicionário.

Uma banda de música do Batalhão de Guardas tocava marchas militares, sensibilizando os que assistiam à partida do barco. Apitos e sirenas saudaram o "Custódio de Melo", ao ser rebocado para o centro da baía.

OS PRECURSORES

A partida dos 50 homens do destacamento precursor, está marcada para segunda-feira às 10 horas da manhã da Base Aérea do Galeão. Os soldados e oficiais brasileiros viajarão em um avião da Fôrça Aérea dos Estados Unidos, tipo C-121, comandado pelo capitão Van Kesteren, fazendo escalas para abastecimento e descanço da tripulação, em Trinidad (Piarco, Açores (Lages), Libéria (Base Americana de Whitelus e finalmente em Beirute, no Líbano, terminando o vôo em Port Said.

O COMANDANTE

O comandante do "Custódio de Melo", é o capitão de mar-e-guerra, Arnaldo Toscano um dos mais destacados oficiais da Marinha de Guerra.

VISITA

O diretor do Centro de Informações das Nações Unidas, no Rio de Janeiro, sr. Georges S. Rabinovitch, esteve ontem em visita ao "Custódio de Melo", para levar as despedidas e votos de boa viagem ao Batalhão Suez.

Recebido pelo comandante Toscano e pelo coronel Iracílio, o sr. Georges Rabinovitch fêz entrega, a cada um dêles, de um emblema das Nações Unidas.

CHORANDO NO MOLHADO

Tristeza e desespêro apenas adivinhado pela saudade já presente tornaram inevitável o chôro a essas duas desconhecidas parentas de um pracinha anônimo. Sem sentirem a chuva miúda que caía e alheias à curiosidade e ao espanto de uma garotinha, elas apenas tentaram, instintivamente, ocultar seu pranto

Fifa: veto ilegal

O Ministério das Relações Exteriores autorizou, ontem, o Consulado do Brasil em Milão, a conceder visto para os jogadores e técnicos do time húngaro Honved, atendendo, assim, à solicitação do Clube de Regatas do Flamengo.

A posição da Chancelaria brasileira, segundo um porta-voz do Itamarati, é de assegurar tôdas as facilidades para a planejada vinda do time húngaro, não tendo, porém, nenhuma interferência no que concerne à proibição da temporada imposta pela FIFA.

FIFA incompetente

Em entrevista radiofônica, ontem, o jornalista Albert Lawrence, profundo conhecedor do esporte internacional, inclusive das atividades da própria FIFA, salientou que essa entidade não tem autoridade para impedir qualquer partida de futebol, salvo se tal determinação emanar de decisão de sua Assembléia Geral, que se reúne de dois em dois anos.

No caso da proibição da vinda do Honved, a FIFA agiu como simples entidade intermediária, transmitindo às suas filiadas uma decisão da Associação Húngara de Futebol.

O Honved vem

Dirigentes da FIFA confirmaram, hoje, que a equipe húngara do Honved deixará amanhã a Riviera italiana com destino a Roma, de onde partirá de avião, domingo, para o Rio de Janeiro

A diretoria do Honved decidiu que os jogadores que o integram e que se preparam para embarcar com destino ao Brasil, não poderão continuar utilizando êsse nome. Essa informação foi dada pela Rádio de Budapeste que acrescentou: "A diretoria do Honved não se responsabiliza pelas obrigações que a equipe venha a assumir de hoje em diante"

Vasco discutirá

O Vasco da Gama realizou uma reunião preliminar, ontem à noite, a fim de debater as possibilidades de um encontro com o time húngaro.

Por falta da maioria dos conselheiros que deveriam discutir a questão com a diretoria, a reunião foi suspensa e marcou-se outra para segunda-feira próxima.

Trazer carro: mais difícil

O chanceler José Carlos de Macedo Soares e o ministro José Maria de Alkmim acordaram em baixar uma portaria interministerial visando a estabelecer um critério administrativo uniforme sôbre a entrada de bens de imigrantes no território nacional e, especialmente, no que diz respeito à importação de automóveis.

A citada portaria, cuja elaboração está sendo estudada pelo professor Francisco de Sá Filho, Procurador Geral da Fazenda, sr. José Augusto de Macedo Soares, Chefe do Gabinete do Ministro do Exterior e pelo ministro Ilmar Peno Marinho, Chefe dos Serviços Consular e de Passaportes do Itamarati, tem por objetivo dar inteligência uniforme ao Decreto que regulamentou a Lei que dispõe sôbre a matéria, a fim de restringir os abusos resultantes da indústria dos mandados de segurança.

Limitação de vistos

De acôrdo com o que ficou assentado pelos responsáveis dos órgãos administrativos interessados na aplicação do mencionado Decreto (Departamento Geral da Fazenda Nacional, Departamento Consular e de Passaportes, Diretoria de Rendas Aduaneiras, CACEX e Inspetoria da Alfândega) a portaria interministerial disciplinará a matéria de forma a que somente sejam concedidos vistos consulares permitindo a venda de automóveis (como bagagem) aos brasileiros que exerçam missão no exterior em caráter efetivo.

Estarão habilitados a cumprir essa exigência os diplomatas em missão permanente, os adidos militares, os funcionários dos Escritórios Comerciais e da Delegacia do Tesouro em Nova Iorque. Ficam excluídos, portanto, os militares que deixem o Brasil em missão de estudos e de compras (para suas Corporações), os guardas marinhas e todos os demais nacionais que não provarem residir, em caráter permanente, no país em que solicitarem o visto consular.

Bens de estrangeiros

No que se refere aos bens de estrangeiros, fixa a portaria que será necessário, para liberação de automóvel, a prova de que o requerente pretende fixar-se no território nacional e de que já possuía o veículo seis meses antes de requerer o visto consular.

Desprêzo e rancor na carta de Jeruza, a suicida

"Quer eu morra quer não, êste é meu último desejo: que o Ministério ignore tudo. Só depois de sepultada, devem ser avisados, pois não desejo lágrimas de crocodilo" — Êste o início da espantosa carta deixada pela funcionária do Itamarati, Jeruza Lima de Abreu, ao suicidar-se, ontem, em sua casa.

O desesperado gesto da servidora do Ministério das Relações Exteriores, segundo apuraram as autoridades policiais, foi motivado pelo indeferimento de seu pedido de inscrição para o "Instituto Rio Branco", fato que a levou a tentar o suicídio (em vão) naquela própria Secretaria de Estado, aplicando, em si mesma, injeções de ar.

APELOU PARA A FORMICIDA

Ontem, Jerusa voltou a tentar contra a vida (desta vez com êxito) e para isso, na sua residência, (Rua Visconde de Maranguape, 26, apto. 43), tomou uma fulminante dose de formicida, sendo encontrada morta pelo médico da ambulância que os vizinhos solicitaram ao Hospital Geral Sousa Aguiar.

A CARTA

A suicida deixou longa carta, vazada em têrmos patéticos e de incontrolável desespêro cujo texto é o seguinte:

"Quer eu morra quer não, êste é meu último desejo: que o Ministério ignore tudo. Só depois de sepultada, devem ser avisados, pois não desejo lágrimas de crocodilo. Quanto a Rosa, saiba que nunca duvidei da amizade dela; que o Galvão não tenha remorsos, pois êle não é absolutamente culpado do meu gesto. Eu, com isso, talvez possa descansar em paz. Hoje, no Ministério, apliquei várias injeções de ar no braço esquerdo, sem resultados, de modo que vou tentar outra coisa. Para mamãe e irmãs desejo sinceras e muitas felicidades e para o Galvão também.

"Para as pessoas que também me atrapalharam, façam bom proveito da minha morte: é o que eu espero. Já Felice Maria Gracinda, ministro João Emílio e Lourdes Araujo, não posso perdoar e desejar bem. Desejo para êles, tôdas as angústias que me fizeram sentir".

O CASO DO INDEFERIMENTO

Segundo pôde a reportagem apurar, o indeferimento da inscrição de Jeruza no "Instituto Rio Branco", foi dado pelo ministro João Emílio Ribeiro, sabendo-se, entretanto, que o ato daquele referido diplomata não partiu de nenhum sentimento de perseguição e tão somente de um espírito de imparcial justiça.

O Galvão citado na carta da suicida é o senhor Hélio Galvão Abreu, alto funcionário do DFSP, e que mantinha com Jeruza estreitas relações de amizade. Um detalhe curioso é que a carta não era endereçada a ninguém, como se tivesse sido escrita para quem primeiro a encontrasse morta.

Jeruza. Mo[…] pelo Itamarati

AÇÃO DA POLÍCIA

As autoridades do 5.º DP, tomando conhecimento do fato, recolheram a carta deixada por Jeruza, e fizeram remover seu corpo para o IML. Mais tarde, conforme foi apurado, a referida missiva foi encaminhada ao Ministério das Relações Exteriores.

O TEMPO

Tempo: Instável, sujeito a chuvas.
Temperatura: Estável.
Ventos: De Sueste a Nordeste, fracos.
Máxima: 28,1.
Mínima: 22,0.

EGITO AMEAÇA ISRAEL

PARIS, 11 (FP) — "O Egito advertiu hoje Israel de que sua recusa de evacuar inteiramente o território egípcio terá as piores consequências" — declarou a rádio oficial egípcia "Voz dos Árabes".

IAPC vai abrir o cofre: Cr$ 30 mil para cada

Será reaberta, ainda êste mês, a Carteira de Empréstimos Simples do Instituto de Aposentadoria e Pensões dos Comerciários, elevado o limite-máximo de Cr$ 7.800,00 para Cr$ 30.000,00 — informou, ontem, ao DC o Presidente daquela autarquia.

Quanto à Carteira Imobiliária, sua abertura está prevista para um pouco mais tarde, devendo o teto ser elevado de Cr$ 500.000,00 para Cr$ 800.000,00, providência já adotada por diversas autarquias.

AUTORIZAÇÃO

Para determinar o recebimento de propostas para empréstimos simples, a Presidência do IAPC está aguardando, apenas, autorização do Departamento Nacional de Previdência Social (DNPS) para a elevação do teto.

Até o próximo dia 15, o DNPS deverá pronunciar-se a respeito, esperando-se que seja autorizada a elevação desses empréstimos uma vez que 2 assessores daquele Departamento já deram pareceres favoráveis.

FICHÁRIO (AGORA) LIMPO

O coronel Luna Pedrosa, quando informava ao D.C., a transformação por que passará o fichário da Polícia Política

Juraci dá alegrias a Vieira

O sr. Vieira de Melo considera uma "notícia alvissareira" a que o sr. Odilon Braga deu ontem numa entrevista — o sr. Juraci Magalhães não deve ser presidente da UDN porque é candidato ao Govêrno da Bahia.

Interpelado sôbre o motivo do seu entusiasmo — se se referia êle à primeira parte ou à segunda parte da notícia — disse que considerava alvissareira a notícia em si, acrescentando: "O Senador tem o condão de unir os baianos".

Mesa: nada de critério rígido

O líder do govêrno declarou, quando interpelado sôbre a composição da futura Mesa da Câmara, que o PSD não adotará critérios rígidos.

— Não fiz consultas formais aos meus correligionários — disse —, mas, antes de viajar em sondagens isoladas, verifiquei que a tendência do partido é a de não fixar critério excludente. Assim, nem teremos o rodízio absoluto nem a reeleição indiscriminada. Cada caso será estudado à luz da conveniência partidária e da maior ou menor eficiência demonstrada.

JK na Bahia a 25

Confirmou o sr. Vieira de Melo que o Presidente da República irá à Bahia no próximo dia 25 para inaugurar o edifício da Petrobrás e um curso sôbre petróleo na Universidade

Sôbre o caso da autorização ao govêrno americano para instalar pôsto de observação de engenhos teleguiados na Ilha de Fernado Noronha o líder reiterou suas declarações da véspera, frisando contudo que emitia opinião pessoal pois não esteve em contato com seus correligionários a respeito do assunto.

★ Injustiças e frivolidades ★

O professor Baleeiro tem mágoa desde que se apercebeu não lhe seria fácil transferir, pelos caminhos da benevolência governamental, sua cátedra universitária da província para o Rio de Janeiro. E não seria fácil porque Baleeiro, mestre na Bahia, aqui, na Câmara dos Deputados, tornou-se simples discípulo do Oscar Correia, mestre falsário e caluniador técnico. Agora mesmo, perguntado por um repórter sôbre suas inclinações no campo da conciliação partidária, saiu-se com duas pedradas e duas alegações mentirosas. Estas últimas afirmam que o atual Govêrno se ressente *"do mal congênito de sua origem ligado aos golpes de Estado de novembro de 1955"*.

Ora, a eleição presidencial de 1955 realizou-se pacificamente e inconteste em 3 de outubro dêsse ano. A tentativa de golpe com a hipócrita omissão de Café Filho, que simulou o enfarte, deu-se em 11 de novembro, porém fracassou, felizmente. A exclusiva constitucional do Presidente que se mostrava solidário com os golpistas aconteceu em 21 dêsse mês referido. Assim, em nenhum momento do ano de 1955 foi posta a mínima dúvida sôbre a constitucionalidade e legitimidade do pleito e sua apuração em todo o país.

O plano dos golpistas da chamada novembrada, como se comprovou quase imediatamente, era exercer com a fôrça armada uma pressão brutal sôbre o Tribunal Superior Eleitoral para anular o pleito, ficando o país acéfalo no têrmo dos mandatos por carência de sucessor.

Refletindo de boa-fé na atitude criteriosa, prudente e desinteressada do sr. Juscelino Kubitschek na crise de legalidade que punha em jôgo sua vitória nas urnas, devemos convir que, não obstante ser o político mineiro o maior interessado na luta, soube conduzir-se sem gloriolas e provocações, de modo a poder transferir à fôrça da opinião nacional a estrondosa vitória legalista do 31 de janeiro de 1956.

Desde o dia da posse até hoje, o temperamento essencialmente político do sr. Juscelino Kubitschek foi quebrando arestas, reduzindo pretextos, aplacando ódios injustos a ponto de seus inimigos andarem perplexos entre fórmulas pacificadoras, que êles mesmos inventam para confraternizar com o Govêrno.

Na verdade, o Presidente da República, no seu discurso de Pôrto Alegre, pôde empregar a fórmula da moderação, dizendo: "devagar com o andor". Mas essa palavra de acomodação não deve desencantar ninguém. Juscelino sabe que a verdadeira atitude pacificadora dos partidos e facções é a que se reflete no estrangeiro sôbre o crédito e a confiança que o Brasil mereça. Sòmente um idiota, por despeito político, pode denegar a evidência estrondosa da prosperidade e progresso econômico do nosso país. Êsse progresso é, em parte, devido à insegurança dos capitais, da técnica e da mão-de-obra nos continentes inevitàvelmente talados pela guerra. A apoteose do trabalho no Brasil decorre, pois, em grande parte, da tranquilidade e segurança que possa mostrar ao europeu, induzindo-o a transportar-se com armas e bagagens para a nova terra da Promissão.

Refletindo nessa conjuntura dos tempos modernos, devemos concluir quanto vale a ordem legal, a tranquilidade e a segurança do país que se propõe, nesses têrmos, a ser, no mundo, o verdadeiro apanágio da civilização cristã.

J. E. DE MACEDO SOARES

Fichário de Borer será trocado por um verdadeiro

O fim dos deficientes e malévolos fichários organizados na Divisão de Polícia Política sob a quase exclusiva inspiração do inspetor Cecil Borer — ex-responsável pelo Setor Trabalhista daquela especializada — acaba de ser assegurado com a criação de uma comissão de três membros para realizar "completa e radical revisão nos fichários existentes na D.P.P.".

— Em nenhuma hipótese serão admitidas, na elaboração das fichas e consequentes prontuários, informações vagas, imprecisas ou anônimas, desprovidas de elementos decisivos para um julgamento rápido e insuspeito — declarou, ontem, ao DIARIO CARIOCA o coronel Luna Pedrosa, ao confirmar a criação da Comissão de Revisão.

DUAS CATEGORIAS

Para facilitar a organização dos prontuários, as fichas a serem revistas serão divididas em duas categorias: completas e incompletas. As primeiras, serão totalmente aproveitadas para os novos fichários.

Quanto às incompletas, que são conhecidas como "fichas-fantas-

(Conclui na 10.ª pag.)

"SÃO PAULO"
COMPANHIA NACIONAL DE SEGUROS DE VIDA
DIRETORES
Dr. José Maria Whitaker
Dr. Erasmo Teixeira de Assumpção
Dr. José Carlos de Macedo Soares
Sede — Rua 15 de Novembro, 324 — São Paulo
Sucursal no Rio de Janeiro — Av. Rio Branco, 173 — 10.º andar

CONTRA FRANCO OS DIRIGENTES DA "FALANGE"

LIMPEZA DO CANAL

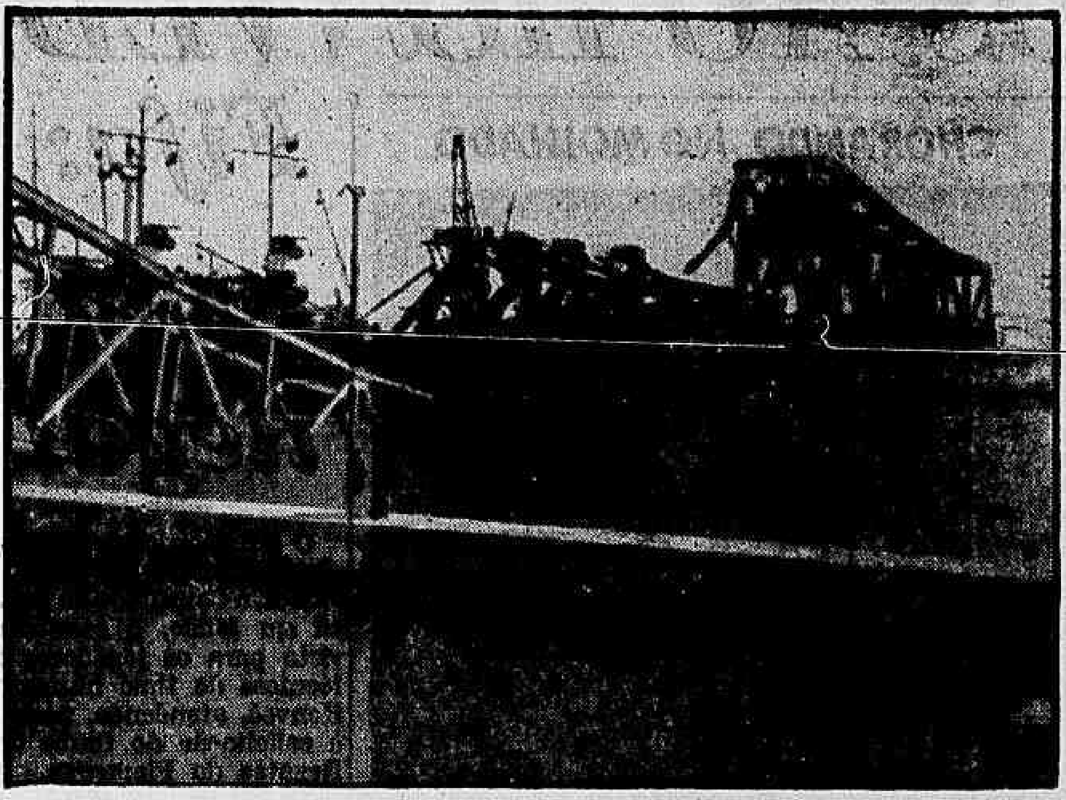

CANAL DE SUEZ, Egito (INP-DC) — Esta foto foi batida momentos antes que o mergulhador alemão Heinz Horn (à esquerda) saltasse de uma lancha para ir inspecionar, no fundo do Canal, as vigas de uma ponte que antes servia para ligar uma margem à outra e agora obstrói a navegação naquele trecho da importante via marítima. Ao fundo, vê-se o navio de salvamento alemão "Energie" e algumas das emaranhadas vigas da ponte.

Renunciaram para demonstrar seu protesto

MADRI, 11 — (UP) — Os principais dirigentes do único Partido oficial na Espanha, a Falange, renunciaram ontem à noite, em massa, como protesto pela não aprovação, ainda, por parte do Govêrno, de lei que garantirá a supremacia e a permanência do Partido da Falange no poder.

Nos círculos bem informados diz-se que a decisão se verificou após a renúncia do ministro da Falange no gabinete, sr. José Luis Arrese, e a anunciada renúncia do Ministro da Agricultura, sr. Rafael Cacestany.

DICIDIDO A RENÚNCIA

MADRID, 11 (UP) — Fontes bem informadas declararam que os 18 delegados nacionais da Falange, membros do organismo governante do Partido, participaram de importante reunião ontem à noite, decidindo todos êles renunciar aos postos ao subsecretário do Partido, sr. Diego Salas Pombo, que também anunciou sua demissão, como protesto pela demora em aprovar a nova Constituição da Espanha.

Pombo, segundo as mesmas fontes disse que "reterá as renúncias até que se esclareça a confusão reinante no momento".

Por outro lado, o gabinete espanhol deve realizar esta noite importante reunião. Mas os peritos políticos dizem que não há pràticamente possibilidade de que essa reunião solucione a questão.

Informa-se ainda que o generalíssimo Franco não aceitou ainda a renúncia do ministro da Falange, sr. José Luis Arrese.

Silêncio na imprensa

Até agora, os jornais e as emissoras nada falaram sôbre a crise na Espanha. A única coisa que se sabe é através de informações verbais. O cidadão espanhol comum está ligeiramente a par da tensão reinante no país, pois, oficialmente, nada se cedeu.

Sem embargo, o descontentamento na Falange apresenta ao generalíssimo Franco um problema gravíssimo.

Os monarquistas, como se sabe, se opõem às leis que os falangistas desejam aprovar.

Franco tenta encontrar a fórmula de conciliação entre monarquistas e falangistas.

Crise silenciosa

MADRID, 11 (UP) — A renúncia do sr. José Luis Arrese, ministro da Falange, provocou uma crise silenciosa na Espanha porém — segundo se admite — foi a pior que sacudiu a Espanha no post guerra:

Os principais dirigentes da Falange, indignados contra a demora da aprovação da Constituição que dão aos falangistas o predomínio do país, mesmo após a morte de Franco, se reuniram ontem à noite no edifício do Partido, custodiado por sentinelas de gorro vermelho. As luzes proclamavam a atividade que reinava no edifício mas a única informação oficial da reunião extraordinária foi um breve comunicado da mesma publicado pelo jornal "Arriba", órgão oficial da Falange.

O jornal anunciou a reunião que, segundo disse, "tratou de questões de real interêsse político relacionados com a obra do Conselho Provincial" (organismo diretor local da Falange).

MARIE - RAPTO E CONTUSÃO

ENCIND, Califórnia (INP-DC) — Com o rosto deformado por um sôco que lhe quebrou dois dentes da frente, a atriz Marie McDonald, ainda de cama, concedeu uma entrevista sôbre o rapto de que foi vítima. A certa altura, ela irrompeu em soluços e revelou que os seus raptores tinham planejado extorquir-lhe 80 mil dólares. Marie foi raptada numa quinta-feira à noite e, na noite de sexta-feira, a polícia encontrou-a numa estrada da Califórnia, em trajes de dormir.

Aliança estreita e cordial

PARIS, 11 (UP) — Considera-se certo nesta Capital que a «aliança estreita e cordial entre a França e a Grã-Bretanha não se desmentirá» — declarou um porta-voz do Govêrno, interrogado depois do conselho de ministros sôbre a nomeação do sr. Harold Mac Millan para novo Primeiro-Ministro da Grã-Bretanha em substituição a sir Anthony Eden.

Durante êsse conselho, o sr. Guy Mollet foi autorizado a apresentar eventualmente a questão de confiança por ocasião do próximo debate parlamentar sôbre os assuntos exteriores.

Abertura do debate

Êsse debate se abrirá a 15 do corrente, sôbre o mercado comum, e será essencialmente um debate de orientação.

Por outro lado, o sr. Albert Gazier, ministro interino dos Negócios Estrangeiros, numa exposição sôbre a situação internacional, prestou contas dos últimos debates das Nações Unidas sôbre o Togo, relatando aos seus colegas as diferentes teses em presença.

Por seu lado, o sr. Maurice Faure, Secretário de Estado dos Negócios Estrangeiros, abordou o último discurso do Presidente Bourguiba.

Se existe um acôrdo sôbre a oportunidade de uma próxima visita do Secretário de Estado a Tunis, no entanto a data ainda não foi marcada.

Anunciada a visita de Elizabeth aos Estados Unidos

WASHINGTON, 11 — (FP) — Está atualmente em estudos a eventualidade de uma visita, no fim dêste ano, da rainha Elizabeth da Inglaterra aos Estados Unidos, dá-se a entender nos círculos norte-americanos autorizados.

Acredita-se que se ainda não foi tomada nenhuma iniciativa a êsse respeito pela Casa Branca, estaria iminente o envio de um convite oficial à Côrte de St. James.

MOTIVO DA VISITA

A eventual viagem da soberana britânica inicialmente havia sido ligada ao desejo manifestado, antes da eleição presidencial, pelas notabilidades de Jamestown (Virgínia) de ver a Rainha Elizabeth assistir à comemoração da fundação da primeira colônia britânica na América.

Todavia, nos círculos bem informados desta Capital recolhe-se a impressão de que o convite do Presidente Eisenhower dará à viagem da soberana o caráter de uma visita de Estado análoga à que o Rei Jorge VI fêz em 1939 aos Estados Unidos.

Importância da viagem

LONDRES, 11 (FP) — «A Rainha Elizabeth II poderia ser convidada a ir aos Estados Unidos neste ano» — anuncia hoje o jornal «Daily Sketch». O Secretário de Estado, John Foster Dulles — acrescenta o jornal — estudaria atualmente uma proposta naquele sentido, feita pelo Governador do Estado da Virgínia, onde deverá realizar-se neste ano um festival comemorativo da fundação da primeira colônia britânica na América, fato ocorrido há 350 anos. Se fôsse aceita a proposta — declara o jornal — essa visita, nas atuais circunstâncias, teria enorme importância.

Talvez em outubro

WASHINGTON, 11 (UP) — Os Estados Unidos perguntaram à Rainha Elizabeth II, da Grã-Bretanha, se lhe agradaria visitar êste país dentro de alguns meses.

A Casa Branca informou que não foi feito nenhum convite oficial. Sabe-se, contudo, que o convite será enviado, caso a resposta da soberana inglêsa seja favorável.

Informa-se que a Embaixada dos Estados Unidos em Londres perguntou à Rainha Elizabeth se, caso se aceitasse o convite, lhe agradaria fazer a viagem em outubro próximo.

Pineau nega-se a discutir com os rebeldes argelinos

NAÇÕES UNIDAS — Nova York, 11 — (FP) — Falando ontem à noite na cadeia nacional de uma rêde norte-americana de rádiodifusão, o Ministro do Exterior da França, sr. Christian Pineau, disse aos seus ouvintes que a França não poderia discutir com rebeldes o futuro da Argélia, mas que o faria com os representantes livremente eleitos dêsse país.

Salientou Pineau: "Como declarou o sr. Nehru perante o parlamento indiano, não se pode negociar com pessoas que nos alvejam com os seus tiros".

CESSAR-FOGO INCONDICIONAL

Recordou o ministro francês a proposta para um cessar-fogo incondicional que a França e a proposta para convidar-se nações verdadeiramente democráticas a controlarem as eleições. Quanto à desobstrução do Canal de Suez, constatou Pineau o trabalho já realizado, mas lamentou que não houvessem utilizado os navios franceses e inglêses os quais teriam permitido apressar a ultimação dos trabalhos.

Chantagem do ditador

Interrogado a respeito do futuro estatuto do Canal de Suez, respondeu o ministro francês: "Caso não seja encontrada uma solução internacional para o Canal os países livres do mundo deverão encontrar outra coisa porque não querem ficar à mercê da chantagem de um ditador. Há muitas soluções técnicas possíveis, mas é impossível aceitar-se uma solução sem por cento egípcia. Lamento que tivessemos de deixar o Canal antes de obter garantias que teriam evitado a crise de petróleo em que se debate agora a Europa".

Três idéias

O ministro francês encontrou na passagem do presidente Eisenhower a respeito do Oriente Médio três idéias que sempre foram defendidas pelo govêrno da França: 1 — Se o Oriente Médio caisse sob a influência do bloco comunista, seriam muito graves as conseqüências para as nações livres da Europa Ocidental. Essas idéias que tiraram do Plano Marshall. 2 — Quando a União Soviética ameaça a liberdade de um país, o mundo não pode ficar indiferente, e as Nações Unidas não são a instância de se ver a essa ameaça; 3 — Se o veto soviético bloqueia o Conselho de Segurança, os Estados Unidos não podem ficar mas que as Nações Unidas não estão mais em condições de assumir as suas funções.

Anotação tardia

Lamentou Pineau que essas idéias fossem adotadas tardiamente pelos Estados Unidos enquanto encontra um franco apoio no momento em que eram defendidas pela França. Concluindo as suas reflexões, declarou Pineau que não haveria paz no mundo naquela região sem que fôsse encontrada uma solução internacional para o problema de Suez e para o problema entre Israel e os países Árabes. Acentuou o ministro francês que evocaria com o secretário de Estado John Foster Dulles os problemas que constituem objeto da sua entrevista reformulada, que realizadas após a recente reunião da Organização do Tratado do Atlântico Norte, as suas conversações com Dulles reforçaram os tradicionais laços de amizade entre a França e os Estados Unidos.

Declarações de Merbah

N. UNIDAS Nova York, 11 (FP) — Comentando a declaração sôbre a Argélia, feita na 4a.-feira, pelo sr. Guy Mollet presidente do Conselho Francês, o Secretário-Geral do "Movimento Nacional Argelino", sr. Moulay Merbah declarou que a execução seria acompanhada de garantias políticas, e de um controle internacional. Citou o sr. Merbah as seguintes condições prévias para a cessação de hostilidades, a uma solução pacífica da questão argelina:

1 — Reconhecimento do direito do povo argelino, de dispor de si mesmo.

2 — Cessação de fogo, seguida de negociações entre a França e os representantes eleitos do povo argelino. A cessação de fogo e as negociações devem ser realizadas sob a égide das Nações Unidas, e serão aceitáveis pelas duas partes.

3 — As eleições deverão ser precedidas das liberdades democráticas e da suspensão do estado de sítio, e a completa liberdade de movimento para os argelinos.

O sr. Merbah enunciou as condições para o restabelecimento das liberdades democráticas.

Irá a Washington o Príncipe Herdeiro do Iraque

WASHINGTON, 11 (FP) — Confirma-se que o príncipe herdeiro do Irak, Abdul Illah, virá a Washington na primeira quinzena de fevereiro — provavelmente entre dias 6 e 10 — em visita particular.

A visita será feita a pedido do príncipe. Entretanto, durante sua permanência, o herdeiro iraqueano se entrevistará com o Secretário de Estado Dulles e altos funcionários do Departamento de Estado, encarregados dos Assuntos do Oriente Médio.

Os observadores diplomáticos notam que a estada do príncipe Abdul Illah se realizará alguns dias depois da visita oficial do rei da Arábia Saudita, e em um momento em que os Estados Unidos desejam favorecer a aproximação entre a dinastia hachemita do Irak e o soberano saudita.

ALI KHAN FOI VER CAVALOS EM CARACAS

CARACAS, 11 (FP) — O príncipe Ali Khan e a "manequim" parisiense Bettina chegaram hoje a esta cidade, procedentes de Paris, a bordo do avião de carreira da "Air France".

O príncipe desmentiu os rumores segundo os quais teria intenção de desposar Bettina em Caracas, e afirmou que somente viera à Venezuela com o fim de tratar de seus cavalos de corrida. Ali Khan e Bettina passarão cêrca de dez dias em Caracas.

Grupo de luta contra os estudantes anticomunistas

BERLIM, 11 (UP) — O jornal "Forum" revela que os comunistas da Universidade de Leipzig se propuzeram a formar um grupo de luta contra os estudantes anticomunistas. "Forum" é publicado pela Organização Juvenil Comunista para os universitários.

A célula do Partido pede que os grupos sejam formados com estudantes e operários "capazes e dispostos a defender nossas realizações contra tôdas as tentativas de terror e golpes de Estado".

A proposta indica que os comunistas temem que os estudantes possam encabeçar uma revolta do tipo da Hungria.

Navios submetidos à inspeção no pôrto de Honolulu

HONOLULU, Hawai, 11 (UP) — Um navio de passageiros de bandeira argentina e um barco de carga alemão foram sujeitos a uma desusada inspeção por parte do Serviço de Guarda Costa quando chegaram ontem a Honolulu.

O navio argentino VAPEYU, aparentemente sem inconveniente algum, passou pela inspeção cujo motivo não foi especificado e não se permitiu aos passageiros descer em terra.

O barco alemão CLAERE JUNG se deteve por três horas para carregar combustível sob severa vigilância das autoridades. Um porta-voz do Serviço de Guarda Costas declarou que manterá a guarda em tôrno do barco alemão até que êste abandone o pôrto.

Malik desmente ser portador de propostas a Nasser

PARIS, 11 — (FP) — O sr. Charles Malik, Ministro libanês dos Negócios Estrangeiros, desmentiu as informações segundo as quais êle seria portador de propostas do presidente Nasser aos Governos francês e britânico.

"Não estou aqui senão para discutir com os nossos amigos de Paris e de Londres a situação geral, para ver se há uma eventual base sôbre a qual possamos nos entender", respondeu o sr. Malik aos jornalistas que o interrogaram no momento de sua chegada ao "Quai d'Orsay".

POSSÍVEIS E IMPOSSÍVEIS

Como lhe perguntassem se pensava, em face das suas conversações com o presidente Nasser, que eram realizáveis bases de entendimento, o ministro libanês declarou: "há coisas possíveis e coisas impossíveis.

A tarefa do diplomata é sempre tentar estender o domínio do possível, isto é ver se é possível conquistar o impossível. Deve-se ser paciente e amigável num espírito de paz e compreensão".

Sôbre a questão de saber se trataria com os dirigentes francêses e britânicos tanto a questão arabe-israelense como a do Canal de Suez, o sr. Malik respondeu: "falaremos de todos os assuntos que nos interessam em comum".

"Reunião urgente"

NAÇÕES UNIDAS, 11 (UP) — (Urgente) — O Egito pediu hoje uma "reunião urgente" da Assembléia Geral, a fim de examinar a atitude de Israel, que insiste em não atender às exigências da ONU para a retirada das tropas isralenses do Egito.

Acôrdo permanente

WASHINGTON, 11 (UP) — Altos funcionários norte-americanos se mostram otimistas a respeito da possibilidade de que comecem, em breve, as negociações para um acôrdo permanente da controvérsia do Canaz de Suez.

O problema de Suez é o tema mais importante das conversações que realizarão esta tarde. Às 15 horas, o Secretário de Estado, sr. John Foster, e o chanceler francês, sr. Christian Pineau. O chanceler visitante deve chegar a Washington, de trem, procedente de Nova York, às 12,30 horas.

Os diplomatas predizem entretanto que se alcançará em breve um acôrdo segundo o qual o Secretário-Geral das Nações Unidas, sr. Dag Hammarskjold, atuará como "árbitro" nas novas negociações sôbre Suez entre o Egito, França e Grã-Bretanha.

Passagem de barcos

NAÇÕES UNIDAS, 11 (UP) — O Secretário-Geral da ONU, sr. Dag Hammarskjold, anunciou hoje que o Canal de Suez, permitirá a passagem de barcos até 10.000 toneladas em princípios de março, e ao mesmo tempo se negou a calcular quanto custará o trabalho de desobstrução ou como será custeado. O sr. Hammarskjold fêz essas declarações num relatório escrito a ser encaminhado à Assembléia Geral. Acrescenta que, em princípios de maio, o Canal estará completamente desobstruído e poderão navegar por êle os barcos de calado máximo.

Declarações de Gaitskell

CAMBRIDGE (Massachusetts), 11 — (FP) — As Nações Unidas deverão estar certas de que o Egito aceita suas decisões a respeito do Canal de Suez como a Grã-Bretanha, a França e Israel aceitaram o cessar fogo, declarou o sr. Hugh Gaitskell na última das conferências que pronunciou perante os estudantes da Universidade de Harvard.

Se a ONU não se desincumbir de sua tarefa, acrescentou o líder trabalhista, ver-se-á crescer na Europa uma indiferença pelas Nações Unidas e — permitam-me ser franco — uma irritação cada vez maior a respeito da política norte-americana.

Chou En Lai concita à unidade em tôrno da URSS

VARSÓVIA, 11 — (FP) — Ao descer do avião com procedência de Moscou, o sr. Chou En Lai, Presidente do Conselho da República Popular Chinesa, proferiu um discurso, hoje de manhã, no qual salientou notadamente a necessária unidade do campo socialista em tôrno da União Soviética.

Dirigindo-se aos senhores Gomulk, Primeiro Secretário do Comitê Central do Partido Comunista Polonês, Zawabski, Presidente do Conselho de Estado, e Cyrankiewicz, Primeiro-Ministro da Polônia, declarou notadamente o primeiro-ministro chinês: "Os nossos países estão geogràficamente longe um do outro, mas estão unidos os seus corações".

GRANDES ÊXITOS

Prosseguindo, Chou En Lai ajuntou: "Depois da minha última visita, realizada há dois anos e meio, o vosso país conheceu grandes êxitos mas também muitas dificuldades que atualmente são vencidas ao preço de grandes esforços. Para conseguir superar essas dificuldades, é necessário que estejam unidas tôdas as fôrças em luta contra os inimigos do socialismo. Acreditamos que os trabalhadores poloneses e a grande massa da nação consigam vencer essas dificuldades. O povo chinês sente-se feliz por terem sido reforçadas nestes últimos tempos as relações amistosas entre a Polônia e a União Soviética". Em seguida Chou En Lai condenou "a agressão das fôrças israelenses, britânicas e francêsas no Oriente Médio e as diversões imperialistas na Hungria".

"Colonialismo norte-americano"

O "premier" chinês criticou igualmente "o colonialismo norte-americano" no Oriente Médio e "a remilitarização da Alemanha". Denunciando o "recrudescimento de atividade dos imperialistas" insistiu Chou En Lai a respeito da necessidade de reforçar a amizade entre os países socialistas para manter-se a paz no mundo. O chefe do govêrno chinês concluiu o seu discurso exclamando: "Viva a Polônia heroica". Viva a classe operária polonesa! Viva a amizade e a solidariedade dos países socialistas tendo à frente a União Soviética!".

O Primeiro Ministro Chou En Lai havia sido recebido, ao descer do avião, notadamente pelos senhores Gomulka e Cyrankiewicz. Êste último à formulou votos de boas vindas a Chou En Lai, nestes têrmos: "A vossa visita intensificará os sentimentos e as relações amistosas entre a Polônia e a China. Depois da vossa primeira visita à Polônia aumentou a autoridade da China, bem como a simpatia e os sentimentos amistosos do povo polonês com referência ao vosso país".

Concentração de operários

Delegações de trabalhadores poloneses estavam concentradas nas proximidades do aerodrómo, que estava decorado com bandeiras polonesas e chinesas. Depois de passar em revista um destacamento de honra, Chou En Lai e as personalidades polonesas que o acompanhavam deixaram o aeródromo em diversos automóveis. A delegação chinesa abrange os senhores Hi Lun, Vice-Presidente do Conselho de Estado e marechal da República Popular Chinesa, Wan Cis Sian, Vice-Ministro do Exterior, e Wan Bin Nan, Embaixador na Polônia.

Ignorada a visita

BELGRADO, 11 (UP) — Interrogado durante uma entrevista à imprensa sôbre uma eventual visita do sr. Chou En Lai à Iugoslávia um porta-voz do Secretariado de Estado dos Negócios Estrangeiros respondeu que, a seu conhecimento, essa questão não havia sido até agora abordada pelos dois Govêrnos.

Por outro lado, o porta-voz desmentiu que o sr. Gomulka viesse a esta capital e também afirmou não estar a par de uma visita do marechal Tito ao Canadá, durante a viagem do chefe do Estado Iugoslavo aos Estados Unidos.

Sexta-feira próxima os funerais de Gabriela Mistral

SANTIAGO DO CHILE, 11 — (UP) — Na próxima sexta-feira, serão inhumados os restos da poetisa chilena Gabriela Mistral no cemitério geral desta cidade depois de os mesmos serem velados na Uinversidade do Chile e depois da missa de corpo presente na Catedral de Santiago.

Os restos da professôra das crianças do mundo descansarão no mausoléu da Federação de Educadores do Chile. Os restos de Gabriela serão enviados dos EE. UU. na têrça-feira próxima, num avião da Fôrça Aérea norte-americana e chegarão a Santiago no dia seguinte

CONHECIDO O TESTAMENTO

NOVA YORK, 11 (De Alberto More, da UP) — Gabriela Mistral levou a medalha de ouro e o pergaminho recebidos com o Prêmio Nobel ao povo do Chile segundo revela o testamento da escritora, publicado hoje. A guarda do grande Laurel, no entanto, ficará a cargo da Ordem de São Francisco. Todos os direitos de suas obras literárias publicadas na América do Sul serão doados "as crianças pobres de Montegrande, Chile" cidade que Gabriela tanto amou.

Deixou também todos os seus imóveis no Chile às crianças de Montegrande. As obras literárias publicadas dentro de nove anos metade para Doris Dana e a outra metade à sra. Paulma Guillen de Nicolau, ambas amigas íntimas da escritora. Sua casa de Santa Bárbara, Califórnia, foi legada a Doris Dana.

Diz também o testamento que é seu desejo ser sepultada "na minha amada cidade de Montegrande", e nomeia testamenteira a escritora Doris Dana, que, em caso de impedimento, será substituída pelo advogado mexicano Clodoardo Barreira, desta cidade, a quem Gabriela classifica no testamento como "meu amigo". O testamento foi assinado com data de 17 de novembro de 1956.

Comentários da imprensa

PARIS, 11 (FP) — A morte da grande poetisa chilena Gabriela Mistral, prêmio Nobel de literatura, foi noticiada com destaque pela imprensa parisiense. Numerosos diários recordam e comentam as suas principais obras. Declara "Combat" que a obra de Gabriela Mistral "conciliava de curiosa maneira uma consciência americana e o instinto europeu da forma". Salienta "Franc Tireur": "Celebrada em tôda a América Latina, como um apóstolo do pacifismo, os seus principais característicos são a sinceridade e a simplicidade, o que não diminui a beleza de forma dos seus versos, nem a pureza da sua língua". Observa "Le Figaro" que entre as suas obras, o seu compêndio "Tala" é considerado como uma das obras primas da literatura sul-americana. Assinala "Libération": "O seu prestígio e a irradiação intelectual da sua obra foram e continuarão a ser extraordinários através de toda a América de língua espanhola. A sua poesia simples e natural preserva ao mesmo tempo a pureza da velha língua castelhana da conquista".

Jordânia não pediu auxílio

CAIRO, 11 (FP) — O sr. Sayeb Shafiq Arshidat, Ministro da Educação da Jordânia, chegado ontem a esta Capital à frente de uma missão ministerial jordana, desmentiu, em declaração, que o seu país houvesse pedido qualquer auxílio econômico aos EE. Unidos.

Esta Capital é a primeira etapa da missão jordana, que deverá seguir igualmente para a Síria e para a Arábia Saudita a fim de discutir o auxílio financeiro dêsses países à Jordânia, em substituição aos 12 milhões de libras que lhe eram pagos anualmente pela Grã-Bretanha.

Repele os cofunistas

AMAN, 11 (FP) — O Rei Hussein da Jordânia deu a entender, claramente, a dois líderes políticos, conhecidos por suas simpatias comunistas, que lhe tinham enviado uma mensagem, que considerava não haver lugar, em seu reino, para comunistas.

«Quando um país tem um ideal e um objetivo como o vosso, não há lugar para os propagadores de doutrinas incompatíveis com nossos ensinamentos religiosos e nossos livros santos». E a mensagem do Rei termina por um apêlo à fé do Islam.

Britânicos duvidam do Iemen

LONDRES, 11 (FP) — O govêrno britânico não leva a sério a ameaça iemenita de apelar para «voluntários» estrangeiros, inclusive soviéticos, no conflito entre o Iemen e o protetorado inglês de Aden — declarou hoje um porta-voz do Foreign Office.

Por outro lado, disse o porta-voz que por enquanto a Grã-Bretanha não pensava em levar o conflito com o Iemen perante as Nações Unidas e que também não se cogitava de pedir a essa organização que enviasse observadores à região do Protetorado de Aden, onde tropas regulares iemenitas e francoatiradores penetraram há alguns dias.

Influência soviética

Por outro lado, persiste-se em afirmar em Whitehall que os recentes incidentes não são mais graves do que os verificados no passado, mas que são aumentados pela propaganda iemenita feita no Cairo sob uma certa influência soviética.

Julga-se que o dispositivo militar britânico em Aden, no quadro do comando recentemente organizado, é capaz de fazer face às incursões iemenitas. Todavia, não está excluído o envio eventual para Aden de reforços provenientes da zona militar do Golfo Pérsico ou de Chipre.

Convocação de voluntários

BONN, 11 (FP) — O Encarregado de Negócios do Iemen em Bonn anunciou que o govêrno iemenita cogita de convocar voluntários, caso não cessem os ataques britânicos. «Alguns milhares de voluntários — acrescentou — já ofereceram seus serviços. Entre êles se encontram alemães da República Federal e da zona soviética».

Manifestação dissolvida à bala em Budapeste

BUDAPESTE, 11 — (UP) — A Polícia e a Milícia da Hungria abriram fogo hoje sôbre milhares de operários, que faziam uma manifestação anticomunista nesta Capital.

O chóque principal ocorreu defronte da enorme usina siderúrgica da Ilha de Csepel. Outros incidentes de menor vulto ocorreram nas imediações de outras grandes fábricas.

DISSOLVIDA A MANIFESTAÇÃO

A Polícia utilizou fuzis-metralhadoras e fuzis para dissolver os manifestantes, mas os tiros foram disparados para o ar. Ainda não se sabe se há feridos.

Os trabalhadores disseram que realizavam uma manifestação pedindo melhores salários e conduziam cartazes nos quais denunciavam como insuficientes as concessões do govêrno.

Principais motivos

Não obstante, os principais motivos dos novos atos de violência são os seguintes:

1 — O ameaçador discurso político pronunciado no domingo pelo Primeiro Ministro Kadar, no qual afirmou categòricamente que o govêrno restabelecerá a rigorosa ditadura comunista.

2 — As tentativas do govêrno de infiltrar nos Conselhos Operários comunistas ligados ao Primeiro Ministro.

3 — A despedida em massa de trabalhadores em tôdas as fábricas da Hungria, ordenada por Kadar.

Não se sabe se os tanques russos intervieram nos conflitos de hoje que se produziram depois da renúncia dos Conselhos Operários de Csepel, da indústria Belojanis e de pelo menos outras 21 fábricas de Budapeste. Em alguns casos, a nova milícia organizada pelo Primeiro Ministro Kadar ocupou as fábricas em que os operários se mostravam descontentes.

As escaramuças da manhã de hoje são as primeiras ocorridas entre os trabalhadores e a polícia, desde antes das festas natalinas.

Crescente intranquilidade

A imprensa controlada pelo govêrno ofereceu outros indícios da crescente intranquilidade, que afeta especialmente a capital e seus arredores. A imprensa anunciou que um jovem e uma moça foram condenados à morte por um tribunal militar, de acôrdo com a Lei Marcial em vigor desde princípios de dezembro. Ambos foram acusados de ter participado do "levante contra-revolucionário" da povoação de Gyulavar, perto de Budapeste, embora não se tenha informado em que data ocorreu o fato. Outras 15 pessoas foram condenadas a penas que oscilam entre cinco e quinze anos, pelo mesmo delito.

Retirada dos soviéticos

VIENA, 11 (UP) — Notícias procedentes da Hungria dizem que os rebeldes mineiros húngaros exigem a completa retirada das tropas soviéticas da Hungria.

Assinalam as informações que os trabalhadores da importante mina de Tataranya, a 80 quilômetros a Oeste de Budapeste, fizeram recentemente três exigências numa resolução dirigida ao Premier Janos Kadar, a saber:

1 — Tôdas as tropas soviéticas devem se retirar do país.

2 — Os mineiros devem ter o direito de designar seus próprios guardas nas minas. Essa exigência significa na prática que o Govêrno deve retirar a polícia armada que pôs de guarda nas minas.

3 — Devem ser concedidos aos mineiros novos aumentos de salários.

As exigências indicam que a situação nas minas não é tão rósea como pinta o govêrno do sr. Kadar.

Conferência em Moscou

MOSCOU, 11 (UP) — Os dirigentes comunistas soviéticos e chineses conferenciaram ontem, nesta capital, com o Primeiro Ministro da Hungria, Janos Kadar, para estudar as medidas destinadas a reforçar o bloco comunista, segundo revela um comunicado oficial.

Tomaram parte na reunião o Secretário do P.C. Russo, Nikita Khruchtchev, o primeiro ministro Nicolai Bulganin, o Primeiro Ministro chinês Chou en Lai, o Vice-Primeiro Ministro soviético, Anastas Mikoyan, e o Ministro do Exterior soviético, Dmitri Shepilov, além de Kadar.

Viaja Chou en Lai

Hoje, o primeiro ministro Chou en Lai prosseguiu viagem para Varsóvia, a fim de conferenciar com os líderes comunistas da Polônia. Na próxima semana, irá à Hungria. Ao chegar a Varsóvia, Chou en Lai indicou claramente que foi àquela cidade para fazer a Polônia voltar à órbita soviética e eliminar as divergências ideológicas entre os Partidos Comunistas da Polônia, China e União Soviética.

Nesta capital, informou-se que os chefes soviéticos estão estudando uma nova forma de relação ou coordenação entre os Partidos Comunistas de todo o mundo.

13 BILHÕES PARA REEQUIPAR NOSSOS PORTOS

Polícia abate húngaros

BUDAPESTE, 11 — (UP) — A milícia húngara, apoiada por tanques soviéticos, abriu fogo, hoje, para sufocar uma série de manifestações anticomunistas, de milhares de operários metropolitanos.

Informa-se que pelo menos dois trabalhadores morreram, e muitos outros ficaram feridos pelas balas da milícia. Ao que se pôde ver, os tanques soviéticos não tirotearam a multidão.

Tiro no povo

O choque principal se registrou fora das fábricas de ferro e aço, na Ilha de Csepel. Foi ali que a milícia do primeiro-ministro Janos Kadar tiroteou, com fuzis-metralhadora e carabinas, uma multidão de mil operários que gritavam. No bairro industrial de Kocbanya e em duas fábricas de locomotivas se realizaram outras ruidosas manifestações. Os trabalhadores protestavam contra a suspensão de milhares de companheiros e a intervenção governamental nos conselhos operários. Em alguns casos os manifestantes clamaram por melhores salários e protestaram contra a reimplantação do comunismo policial que o Govêrno proclamou domingo último.

Bondes param

«Não queremos a milícia. Fora com êsses homens» — gritaram os trabalhadores de Csepel. Há semanas que a milícia ocupa as 18 fábricas da ilha.

Quando se propagaram as notícias dos tiroteios, os bondes deixaram de circular no subúrbio de Kocbanya. Os condutores dos veículos explicaram à Polícia que interrompiam o serviço para evitar danos.

Dia inteiro

As manifestações e choques começaram às 8 horas da manhã e se prolongaram até as últimas horas da tarde. Os tanques e carros blindados soviéticos saíram de suas bases, na Ilha Csepel, por volta das 13 horas. Ao cair da noite continuavam circundando as fábricas e bloqueavam as pontes entre a ilha e a cidade.

Os incidentes começaram quando cêrca de 5.000 operários se reuniram diante do edifício principal e exigiram a destituição do gerente-geral, designado pelo Govêrno, de nome Helyi. Êste não quis receber, sequer, uma delegação de trabalhadores. Os operários exigiram, então, que o Conselho de Trabalhadores de Budapeste entrasse em entendimento a respeito das dispensas e aumentos de salários.

Abaixo Kadar

Então, Hegyi recebeu a delegação. Enquanto falava com os delegados, os trabalhadores reunidos fora da fábrica começaram a gritar: "Abaixo Kadar e a milícia", bem como outras expressões antigovernamentais.

Por volta das 10,30 horas, a milícia fechou as portas da fábrica, e a multidão aumentou sua indignação. Vieram então da cidade dois caminhões carregados de milicianos, de reforço para os que estavam dentro da fábrica. Os operários atiraram uma pedra, após o que a milícia recorreu aos disparos. Parecia haver disparado para o ar, porém dois operários caíram mortos, e outros três ficaram feridos.

As manifestações violentas se repetiram em outros setores, e os tiros se tornaram mais frequentes e repetidos. Os tanques soviéticos se limitaram a dispersar os transeuntes e a não mil operários que se achavam em frente à fábrica principal.

Quando as notícias relativas aos incidentes da ilha Csepel chegaram ao distrito de Docbanya, verificaram-se ali manifestações, porém não houve tiros. Entretanto, em consequência do novo surto de intranquilidade, o Govêrno anunciou haver sido prorrogado até 31 de março próximo o decreto que, em virtude da rebelião anticomunista, expediu contra os "meetings" não autorizados pela polícia.

Qualquer reunião deverá contar com permissão policial e a polícia poderá dispersar qualquer concentração não autorizada.

Atualmente é quase que impossível conseguir permissão para efetuar reuniões, a não ser as que o Govêrno chegou até a rechaçar um pedido de autorização que lhe foi apresentado à Associação de Treinadores de Futebol para efetuar uma reunião.

JK inaugura grande cais no R. G. Sul

PÔRTO ALEGRE, 11 — (AN-DC) — Antes de deixar esta Capital, com destino a Santa Catarina, aonde irá inaugurar diversos empreendimentos do Govêrno Federal, o presidente Juscelino Kubitschek inaugurou, na parte da manhã, uma série de melhoramentos nesta cidade, destacando-se entre êles, pela sua grande importância, o cais Marcílio Dias.

Na solenidade de inauguração do cais, o Ministro da Viação, comandante Lúcio Meira, discursou, referindo-se ao plano governamental relativo ao reaparelhamento dos nossos portos e ao desenvolvimento do transporte marítimo. Para a concretização dessas "metas" — disse o Ministro — o Govêrno investirá importância superior a 13 bilhões de cruzeiros.

RITMO ACELERADO

— As obras entregues ao público, neste Estado — disse o sr. Lúcio Meira — simbolizam, de maneira feliz e eloquente, o sentido das realizações a que se propôs o Chefe do Govêrno, com o objetivo de assegurar o desenvolvimento econômico nacional no ritmo acelerado e harmônico que os superiores interêsses do Brasil exigem imperativamente de seus dirigentes.

Referindo-se, a seguir ao Cais Marcílio Dias, afirmou o titular da Viação que a construção dessa obra "somada aos três armazéns da faixa portuária, também concluídos, representava mais um passo no sentido de alcançar as metas fixadas pelo sr. Juscelino Kubitschek para o setor da navegação. Com essa finalidade, já foram adquiridos mais doze cargueiros para os serviços de cabotagem, procurando-se acrescentar outras unidades como parte de um programa vinculado ao projeto de criação do Fundo da Marinha Mercante, em estudos no Congresso, e graças ao qual serão assegurados recursos financeiros da ordem de 5 bilhões e 767 milhões de cruzeiros no quatriênio 1957/1960.

Construção de barcos

— Com essas verbas serão comprados, na primeira fase, 240 mil toneladas "deadweight" de cargueiros e 3 navios para 500 passageiros destinados à grande cabotagem; 72 mil toneladas para as linhas de longo curso; dando-se ainda impulso à implantação da indústria de construção de barcos e de grandes reparos de navios.

Outro projeto, também de importância — prosseguiu o comandante Lúcio Meira — é o que visa a instituir o Fundo Portuário Nacional, que proverá recursos para a execução do plano de melhoramentos dos portos e das vias navegáveis do país, aplicando-se no quatriênio de 1957/1960, inversões no montante de 6 bilhões e 707 milhões de cruzeiros para ampliação e melhoramento dos portos, construção de barragens e de outras obras que permitam a utilização econômica das vias fluviais, aquisição de equipamentos, etc.

Outra obra de grande envergadura, também hoje inaugurada — continuou o ministro Lúcio Meira — é a barragem de Canastra, no Rio Santa Maria, Município de Canela, com o que se obterá um potencial elétrico de 85 mil cavalos-vapor e que faz parte de um plano de eletrificação do Estad.

Concluindo, o titular da Viação aludiu às várias melhorias a serem introduzidas no sistema de transporte rodo-ferroviário, destacando a sua influência no escoamento da produção, notadamente do trigo e de outras safras agrícolas.

Cais inaugurado

O Cais Marcílio Dias, inaugurado hoje pelo Presidente da República, fica no prolongamento do cais de Navegantes à margem esquerda do Rio Guaíba, nesta capital. Trata-se de importante obra de saneamento, com a finalidade não só de atender à ampliação do pôrto como também defender a cidade contra os efeitos das inundações.

Tanto o Cais Marcílio Dias como o atêrro, fazem parte de um grupo de obras começado pelo cais de Navegantes, com um conjunto total superior a 5 quilômetros de extensão para navios de seis metros de calado, também construído pelo DNOS. A importância da obra, ressalta do fato de haver antigamente apenas cêrca de 400 metros de cais com 6 metros de profundidade.

Com Meneghetti

Depois de inaugurar o Cais Marcílio Dias e presidir o lançamento da pedra fundamental da nova sede do clube de remo "Guaíba-Pôrto Alegre", o presidente Juscelino estêve na reitoria da Universidade do Rio Grande do Sul, sendo acompanhado, nessa visita, pelo governador Ildo Meneghetti, pelos ministros Clovis Salgado, da Educação, e Lúcio Meira, da Viação, e pelo Chefe da Casa Militar, general Nelson de Melo. A comitiva foi recebida pelo Reitor da Universidade, professor Eliseu Paglioli, sendo o Chefe do Govêrno saudado pelo universitário Edgar Medeiros, Presidente da Federação dos Estudantes. O sr. Juscelino Kubitschek respondeu, agradecendo.

Em seguida, o Presidente da República procedeu à inauguração do Instituto de Hidráulica e do Instituto de Tecnologia e Química Industrial, ambos integrantes da Universidade do Rio Grande do Sul.

CAFÉ PARA DOIS

Hora do café no roteiro do sul, durante a viagem inaugural do novo trecho construído pelo Primeiro Batalhão Ferroviário no Rio Grande do Sul

Produzir melhores cafés para dominar mercados

Há 10 anos passados o Brasil contribuia com 75% do café consumido no mundo inteiro, enquanto que, hoje, essa contribuição baixou para 40%, em consequência da forte concorrência exercida pela Colômbia e países da América Central, que produzem cafés acentuadamente melhores do que os nossos.

A reconquista, em sua plenitude, dos mercados consumidores dos Estados Unidos e da Europa Ocidental, está enquadrada dentro do plano do Instituto Brasileiro do Café, mediante o aprimoramento da produção nacional de todos os tipos de cafés e cuja campanha encontra-se em pleno desenvolvimento.

OS MERCADOS

Os dois grandes mercados do café brasileiro, como de resto do produto de outras origens, são os Estados Unidos e a Europa Ocidental. É claro que o primeiro é de contestura muito superior, apresentando ritmo de crescimento de consumo bem mais acentuado que o mercado europeu. As perspectivas que oferece a economia norte-americana, com uma renda nacional em rápida e contínua expansão, dão a êsse mercado uma atração tôda especial. Mas, tal fato não deve prejudicar a boa compreensão da realidade européia, cujo consumo de café tem sido prejudicado tanto pelo advento das duas grandes guerras, como pela ascendência que adquiriu sôbre os consumidores da região o café de gôsto "duro". Os paises da Europa Ocidental apresentam boas perspectivas em matéria de consumo do café, se forem devidamente assistidos pelos grandes produtores da rubiácea.

Tomada de posição

A tomada de posição no mercado norte-americano por parte dos exportadores de café, é hoje um fato inconteste. V... em tôdas as partes onde há produção de café, um movimento ativo, de estímulos e amparo à cafeicultura, com vistas a permitir maior poder de penetração no mercado dos Estados Unidos. Alguns países coloniais chegam a garantir ampla faixa de seu consumo doméstico ao café duro, de suas áreas produtoras, a fim de que os tipos mais nobres possam ser devidamente capacitados a disputar a preferência dos consumidores norte-americanos.

Os tomadores de café no grande país do Norte do Hemisfério preferem o café do tipo "suave" e por êle não exitam em pagar um preço bem superior aos tipos menos nobres. E' êsse particular justamente que mais atrai as atenções dos produtores de tôdas as latitudes — maior procura de cafés finos e melhor, muito melhor preço pago por tal café.

Na Europa

O mercado europeu habituou-se à bebida de gôsto "duro", fato que agora se transforma, em alguns países da região, em autodeterminação para proteger o café colonial no mercado americano. Mas nem por isso deve ser desprezada a possibilidade de se ampliar o consumo de café na Europa, que, em conjunto, apresenta também uma renda "per capita" em elevação. E' que a introdução do café fino na região pode concorrer fortemente para melhorar o paladar e as exigências das classes de rendas mais elevadas, dificultando ao mesmo tempo a penetração das misturas e sucedâneos de ação tão nociva ao café natural, nos últimos anos.

De qualquer forma o que hoje parece claro é que por uma razão ou por outra os grandes e pequenos produtores de café estão empenhados na produção de tipos finos. A longo prazo terão de disputar mercados numa conjuntura de excesso de oferta e só a qualidade do café pode acelerar o ritmo de crescimento do consumo.

Evitar sucedâneos

Vale ainda registrar o fato importante de que a melhoria de tipos é o elemento de ação mais positiva no obstar o desenvolvimento que se observa nas tentativas de introduzir entre os consumidores produtos sucedâneos. Cafés finos habituam o paladar a exigir produtos nobres e legítimos, afastando, quase compulsòriamente, as adulterações, as manipulações e os concorrentes artificiais.

A conquista dos velhos mercados e a abertura de novos para o café brasileiro exige como base de qualquer campanha mais responsável e eficaz, que o país possua café de boa qualidade, que não envie ao exterior os tipos inferiores e que capture o bom gôsto dos consumidores.

Alimentação: plano só utilizará serviços existentes

Nenhum serviço será criado nos Estados onde se aplicará o programa de alimentação das lactantes, gestantes e nutrizes, aproveitando-se, entretanto, os serviços oficiais e particulares de amparo à maternidade e à infância já existentes nas regiões a serem assistidas.

Esta foi a principal decisão a que chegou ontem a reunião que, no Departamento Nacional da Criança, realizaram técnicos dêsse órgão e do Conselho Coordenador de Abastecimento para estudar as providências iniciais no sentido de organzar um plano geral sôbre o assunto.

O PLANO

Compõe-se de duas partes êste plano: alimentar e educar. A alimentação, destinada a crianças lactantes, a gestante e a nutrizes, será feita por meio de leite desnatado e de vitaminas A e D. A educação será realizada nos locais de distribuição de leite, e tem por fim transmitir às mães noções básicas de puericultura, de economia domestica e de atividades caseiras.

Os Estados a serem agora beneficiados por êste plano são os de Minas Gerais, Espírito Santo, São Paulo, Paraná, Santa Catarina, Rio Grande do Sul e ainda o Distrito Federal. Nos demais Estados e nos Territórios o Departamento Nacional da Criança já vem realizando trabalho semelhante, em colaboração com o Fundo Internacional de Socorro à Infância.

Itamarati visita os húngaros

O ministro Ilmar Penna Marinho, Chefe dos Serviços Consular e de Passaportes do Itamarati, visitará, segunda-feira próxima, em companhia do Presidente do INIC, os alojamentos destinados aos refugiados húngaros na Ilha das Flôres.

Nessa oportunidade será feita uma inspeção nos mencionados alojamentos, com o objetivo de assegurar um tratamento condigno aos imigrantes fugidos do brutal massacre soviético.

Jornalista devolverá 140 mil cr.

O ex-Diretor-Tesoureiro do Sindicato dos Jornalistas Profissionais, sr. Augusto Freitas Lopes Gonçalves, foi condenado pelo Juiz da 16.ª Vara Cível a devolver ao Sindicato a importância de 140 mil cruzeiros, retirados da Caixa Econômica às vésperas de findar a sua gestão, em 1952.

O Sindicato dos Jornalistas propôs a ação de cobrança contra o seu ex-tesoureiro tão logo (tratava-se de jornalistas) teve a notícia da súbita retirada, em causa própria, do colega responsável pelo patrimônio comum.

Encontros JK-JC são frequentes

Não tem o menor fundamento a notícia publicada, ontem, pelo vespertino "Tribuna da Imprensa", segundo a qual o chanceler José Carlos de Macedo Soares não se avista com o Presidente da República há mais de um mês, razão por que ainda não foram assinados os decretos de nomeação dos novos cônsules diplomados pelo Instituto Rio Branco.

O Ministro das Relações Exteriores tem, pelo contrário, mantido inúmeras conferências com o presidente Juscelino Kubitschek (embarque de tropa para Suez e teleguiados) e entregou, no seu despacho do dia 8 último, os decretos de nomeação para os novos diplomatas.

Aumento salarial na Light

Para estudar os pedidos de aumento de salário dos sindicatos de empregados do Grupo Light, será realizada dia 25, às 15 horas, uma mesa-redonda no DNT para discutir as pretensões dos trabalhadores da Telefônica e outra no dia 28 para tratar do litígio do pessoal da carris urbanos.

Ontem, os representantes das emprêsas que formam o Grupo Light reuniram-se com os Diretores do Departamento Nacional do Trabalho, examinando as reivindicações dos trabalhadores.

Wellington Koo eleito para a Côrte Internacional

NAÇÕES UNIDAS, 11 (UP) — Foi eleito hoje membro da Côrte Internacional de Justiça o dr. Wellington Koo, veterano diplomata chinês, atualmente assessor do presidente Chiang Kai-Chek, em Formosa. O representante chinês ocupará a vaga do seu patrício Hsu Mo recentemente falecido.

IPASE
INSTITUTO DE PREVIDÊNCIA E ASSISTÊNCIA DOS SERVIDORES DO ESTADO
Extravio de apólice de seguro de obrigação imobiliária

O Chefe da Seção Local de Propostas de Seguro torna público, para os devidos fins, que se tendo extraviado a 1.ª Via da Apólice de Seguro de Obrigação Imobiliária, n. 574.346, no valor de Cr$ 150.000,00, pertencente ao segurado José Miranda Franco e emitida em 25 de novembro de 1955, pela Seção Local de Propostas de Seguro do IPASE, fica a mesma sem nenhum efeito, pelo que vai o órgão competente proceder à entrega, àquele segurado, da 2.ª Via da aludida apólice.

P.L.P., 8 de janeiro de 1957
LUIZ CARDOSO COELHO DA PAZ
Chefe

ENCONTRO DOS CHAPÉUS

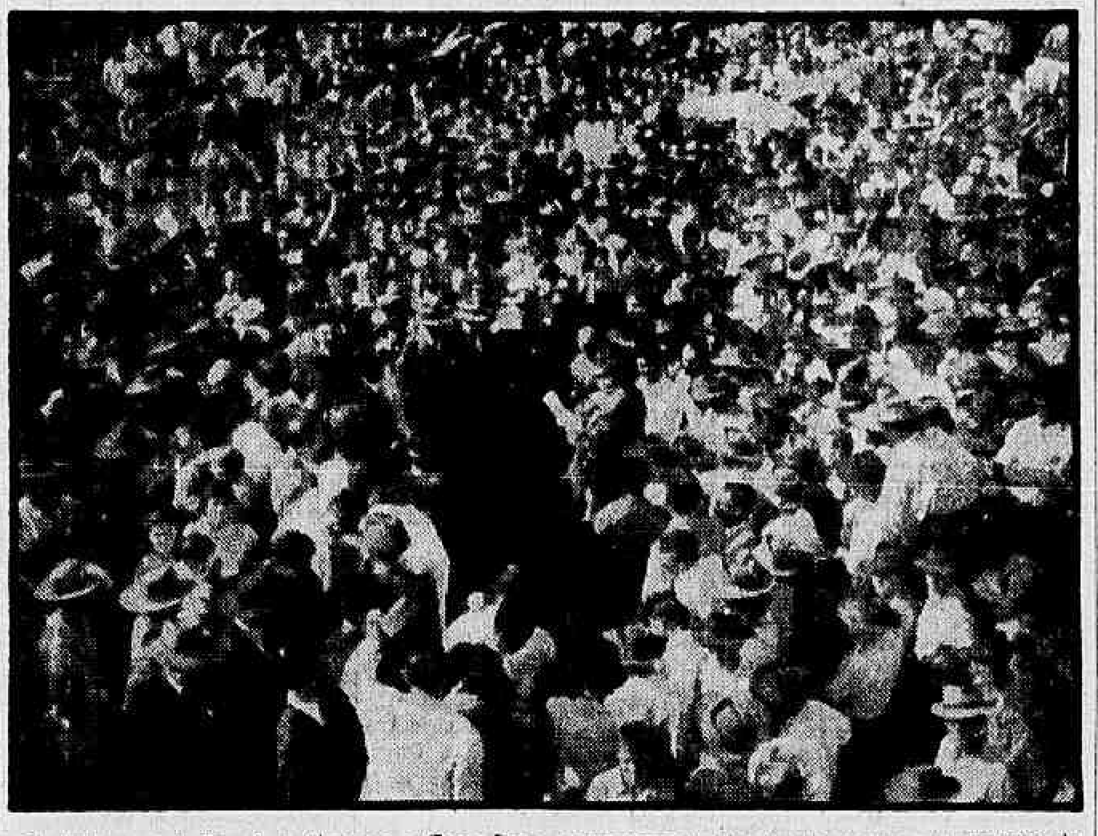

Os habitantes de São Luís Gonzaga e Cerro Largo compareceram em massa, mesmo em mangas de camisa, mas sempre de chapéu à cabeça, à inauguração da ponte construída entre êsses dois municípios gaúchos. Na realidade, queriam ver JK de perto

Deputados do Sarre recebidos no "Bundestag"

BONN, 11 (IF) — O "Bundestag" recebeu ontem, na primeira sessão do ano, os dez deputados do Estado do Sarre. Foram saudados, em breve solenidade, pelo Presidente do Parlamento Federal, Gerstenmaier que caracterisou a volta do Sarre à Alemanha como triunfo da moral política. A volta é um acontecimento que diz respeito não só aos alemães, era uma prova de fogo para o vigor do pensamento novo dos povos livres da Europa, para os seus sentimentos e sua nova vontade de viver. O Presidente louvou a atitude da França. A reintegração do Sarre será um novo impulso pelo esfôrço da reunificação pacífica de tôda a Alemanha e a cooperação do país reunido com seus vizinhos do Oeste e Leste, do Norte e do Sul. Gerstenmaier pediu os novos deputados que apoiassem êsse esfôrço.

Em nome da representação do Sarre respondeu o deputado Roeder, assinalando que a volta do Sarre restabeleceu a ordem natural no Ocidente e isso deve encorajar as atividades em prol da reunificação de tôda a Alemanha. Exprimiu a sua satisfação que êsse processo se dera sem prejudicar as relações franco-germânicas.

Os deputados sarrenses tinham ocupado a primeira fileira durante as cerimônias. O "Primeiro Ministro" Ney e dois membros do seu gabinete tomaram lugar na tribuna. Uma delegação do Parlamento Estadual do Sarre participou da solenidade. Os lugares reservados à imprensa e ao público estavam repletos.

SETE MIL JAPONÊSES

TÓQUIO, 11 (FP) — O navio holandês "Tegelaera" de 14 mil toneladas, deixou hoje o pôrto de Tokoama tendo a bordo 39 imigrantes japoneses que se dirigem ao Brasil. Outros 186 embarcarão em Kobe, a 14 do corrente.

Esses imigrantes, num total de 225, formam a vanguarda dos 7 mil japonêses que o seu Govêrno pretende enviar para o Brasil no corrente ano.

No ano passado, 3.982 japoneses foram para o Brasil.

Abastecimento: centro completo na av. Brasil

Um gigantesco Centro de Abastecimento, dispondo de instalações completas para estocagem e distribuição de gêneros, silos frigoríficos, armazéns, fábrica de gêlo, cais acostável, abatedouro de aves, usina zimotérmica, câmaras de expurgo, etc., será construído nas proximidades da Avenida Brasil.

O projeto, elaborado de acôrdo com as recomendações da mais moderna técnica foi aprovado pelo prefeito Negrão de Lima e prevê a ocupação de uma área de meio milhão de metros quadrados.

INICIATIVA PARTICULAR

A construção do Centro de Abastecimento, que assume significação especial em virtude da próxima demolição do Mercado Municipal, foi concedida pelos interessados no fornecimento de gêneros alimentícios à população, entre os quais o empreendimento vem despertando o maior interêsse.

O Centro de Abastecimento será construído na zona de aterro doada à Cruzada de São Sebastião, após os terrenos da Marinha, na Av. Brasil.

Solda elétrica
DIOCO
Rua Miguel de Frias, 73
ESTACIO

IPASE
INSTITUTO DE PREVIDÊNCIA E ASSISTÊNCIA DOS SERVIDORES DO ESTADO
Extravio de apólice de seguro de obrigação imobiliária

O Chefe da Seção Local de Propostas de Seguro torna público, para os devidos fins, que se tendo extraviado a 1.ª via da Apólice de Seguro de Obrigação Imobiliária n. 560.985, no valor de Cr$ 500.000,00 pertencente ao segurado Alberto Pasqualini e emitida em 11 de janeiro de 1954, pela Seção Local de Propostas de Seguro do IPASE, fica a mesma sem nenhum efeito, pelo que vai o órgão competente proceder à entrega, àquele segurado, da 2.ª via da aludida apólice.

P.L.P., 9 de janeiro de 1957
LUIZ CARDOSO COELHO DA PAZ
Chefe

Dr. Paiva Farias
Cirurgia geral, moléstias de senhoras, partos e doenças anoretais (hemorróidas, fístulas, criptites, etc.).
TRATAMENTO CLINICO E OPERATORIO
Consultório: Rua Barão de Mesquita, 618 — Telefone: 38-5062
Diàriamente das 14 às 19 horas
Rua Janúario, 28 sobrado
Diàriamente de 9 às 11 horas

DIVIRTA-SE A VALER
Bailes da FUZARCA
Teatro República
Hoje e todos os sábados a partir das 22 horas

RÁDIO COPACABANA
ZYP-20 - ondas médias - 680 Kcs.
ZYP-27 - ondas curtas - 4.965 Kcs.
APRESENTA
TODOS OS SÁBADOS
DAS 21 ÀS 24 HORAS
RÁDIO BAILE MARQUEZA
OS GRANDES SUCESSOS PARA O CARNAVAL DE 1957!
Telefone para 42-9960 e 22-5343 dando as suas NOTAS SOCIAIS

Diario Carioca

Diretor Presidente, Horácio de Carvalho Júnior
Diretor Redator-Chefe, Danton Jobim

Fundado em 17 de julho de 1928

RIO DE JANEIRO, 12 DE JANEIRO DE 1956

A nossa opinião

Pacificação nacional

Se para a UDN as palavras fôssem instrumento de transmissão do pensamento, se o que dizem os seus líderes correspondesse sempre às intenções que os animam, teríamos de concordar, depois de ler as declarações proferidas por chefes da "eterna vigilância", a propósito do discurso presidencial, que está feita a pacificação nacional.

Os udenistas foram, na realidade, unânimes em afirmar que o Chefe do Govêrno coincidiu com êles em definir o papel da Oposição. Se há essa coincidência, se a UDN deseja conter seus impulsos nos limites da ordem, por um lado, e da compostura, por outro lado, não está atingido o objetivo a que se dedicou o sr. Juscelino Kubitschek, de desarmar os espíritos e de devolver a política brasileira à estrada real da democracia.

Bem sabemos, entretanto, que as declarações dos udenistas são sempre a cobertura de um jôgo malicioso. Para alguns, o Presidente decepcionou, pois, ao invés de dar pretexto para provocações, falou com a serenidade e a propriedade de conceitos que a UDN, formalmente, nada pode fazer senão declarar-se de acôrdo com êles. Para outros, o Presidente desiludiu, pois não lhes abriu a porta para a adesão que estavam ansiosos por oferecer na garupa da articulação pernambucana do sr. Etelvino Lins.

A UDN continuará a cumprir o seu destino, dividida e composta. Dividida em tôrno de objetivos essenciais, entre a subversão e a adesão, e composta em tôrno de objetivos táticos, na preservação do sindicato eleitoral.

A nação, entretanto, de há muito que prescinde da UDN para viver o seu destino. As grandes correntes da opinião pública divorciaram-se definitivamente do pensamento e do manobrismo udenista, que a punham em permanente estado de inquietação, quiçá de desespêro. Hoje, a UDN é um agrupamento marginal, de descontentes e frustrados. Se não houver um sôpro novo, algo que a faça retomar seus caminhos antigos, tudo indica que, como fôrça de influência, ela minguará nas próximas eleições. No atual Congresso, a bancada udenista é ainda uma fôrça considerável, mas ninguém, nem mesmo os udenistas, confia na renovação do seu poderio parlamentar.

Ainda bem. Se no momento a influência do udenismo, no que êle tem de pior, quase não se faz sentir mais sôbre a opinião do país, dentro de pouco tempo veremos seus instrumentos de ação cassados pela manifestação da vontade eleitoral, inexorável.

O presidente Juscelino Kubitschek, desde a sua campanha, abriu perspectivas novas ao desenvolvimento do Brasil. Seu Govêrno vem sendo a execução de um programa de redenção e de libertação do país.

Não haverá barganha

O Presidente esclareceu seu pensamento a respeito da chamada pacificação nacional. Não deseja JK eliminar a Oposição, nem tem "encargos" no Govêrno a oferecer aos seus adversários.

Entende êle que a Minoria deve cumprir o seu dever constitucional, fiscalizando e alertando o Govêrno, no bom estilo democrático.

Dentro da lei, sua contribuição para o aperfeiçoamento do regime e melhoria da administração merece o apreço e o respeito do Chefe de Estado. É preciso, porém, que atente para os superiores interêsses nacionais, que pairam acima das paixões do momento e dos ódios pessoais.

O poder central está forte e não necessita de maior apoio para cumprir sua missão governamental. Os acontecimentos de 1956 o demonstraram de modo eloquente.

Não pode haver, pois, o propósito subalterno de barganha de cargos. Nos quadros da situação dominante, há homens dignos e capazes de conduzir os destinos nacionais até 1960.

Os resultados do primeiro exercício provaram que o material humano à disposição de JK é pelo menos tão bom quanto o que se filia às hostes oposicionistas.

Não existe, consequentemente, necessidade de recorrer a adversários para governar o país. O que dêles se espera é uma conduta patriótica face aos problemas gerais da atualidade.

O Govêrno quer apenas que não façam oposição ao Brasil, criando maiores dificuldades para o povo. Cumpram sua tarefa, mas não agravem o drama do pauperismo, fazendo demagogia em têrmos subversivos.

Ou melhor: pede-se sòmente que se mantenham fiéis ao jôgo democrático, acatando as leis e os podêres constituídos. Mesmo por que, se tentarem sair da legalidade, serão contidos em tôda a linha, como tantas vêzes aconteceu em 1956.

Composições políticas

No próximo ano se verificará a renovação dos mandatos da Câmara dos Deputados, de um têrço do Senado e de uma dezena de Governadores, Assembléias estaduais, Prefeitos e Câmaras municipais.

É claro que os pleitos só se realizarão se não for aprovada a emenda constitucional Antônio Horácio, que prorroga tudo, golpeando de morte o sistema representativo.

Não se acredita, porém, no êxito da iniciativa do gordo e alegre representante cearense. E a prova está nos movimentos que já se podem observar em várias unidades federativas, especialmente no Rio Grande do Sul, Ceará, Bahia, Pernambuco, Estado do Rio e São Paulo.

Em alguns Estados os candidatos ao Govêrno se apresentaram e deram início à sua campanha sucessória. Isso torna evidente que este ano será de intensa atividade na política regional.

As atenções se desviarão para as províncias, embora o Catete continue sendo o centro em tôrno do qual gravitarão os interêsses e as ambições daqueles que aspiram ao poder estadual.

Muitas transformações terão lògicamente d e v e ocorrer na fisionomia política nacional, à vista das composições que se processam.

S. A. DIARIO CARIOCA
Administração e Redação:
AVENIDA RIO BRANCO, 25
Sede Própria:
SUCURSAL EM SAO PAULO:
AV. IPIRANGA 879 — 13.º ANDAR — SALAS 131 e 133
Telefones: 35-5369 e 36-4564
SUCURSAL EM BELO HORIZONTE:
AV. AFONSO PENA 774 — 3.º ANDAR — SALA 308

TELEFONES:

Diretoria	43-6466
Diretor-Redator-Chefe	43-6574
Superintendente	43-3014
Administração	43-3930
Gerência	23-4643
Chefe da Redação	43-6574
Secretaria	43-6630
Política	23-4431
Economia	23-3236
Reportagem	23-6080
Reportagem	23-4473
Polícia	23-6089
Departamento Promoção e Vendas	23-3662
Depto Gráfico	43-6809
Depto de Publicidade	23-3763

ASSINATURAS
VENDA AVULSA

	Cr$
Número do dia	1,30
Anual	300,00
Semestral	160,00

BRASIL E PAISES DA CONVENÇAO POSTAL

OUTROS PAISES

	Cr$
Anual	350,00
Semestral	200,00

RECLAMAÇÕES

Qualquer irregularidade no fornecimento de jornais às bancas, ou na entrega do DIARIO CARIOCA aos nossos assinantes, deverá ser reclamada ao Departamento de Promoção e Vendas, por carta ou pelo telefone 23-3662.

VIAJANTES

Percorre o interior o nosso inspetor Romualdo Perrota.

Juraci ganha mais adeptos

Dispensável consultar o Congresso sôbre pôsto de teleguiados

O deputado Nestor Jost, vice-líder do PSD, acha perfeitamente dispensável a consulta do Govêrno ao Congresso no caso da autorização aos Estados Unidos para instalar pôsto de observação na Ilha de Fernando de Noronha.

Quanto a compensações, o vice-líder também acha que não devemos exigir nada além do que decorrerá da cooperação militar dos dois países, em aperfeiçoamento do sistema de defesa nacional.

FAVORÁVEL À CESSÃO DA ILHA

— Preliminarmente — declarou-nos o sr. Jost — sou favorável à cessão da Ilha Fernando Noronha para experiência com armas que, em última instância, servirão para reforçar o sistema de defesa do Continente. O nosso potencial militar, por sua vez, seria revigorado com o treinamento dos nossos homens em comum com os norte-americanos. Se participamos de um sistema continental, acima de tudo visando à preservação dos ideais de liberdade, irmanados com os americanos do Norte, entendo que não podemos regatear quando o que se nos pede é tão pouco.

.. OUTRA QUESTÃO

— Uma segunda questão — prosseguiu — é a da audiência do Congresso, que me parece dispensável em face dos acordos por êle já aprovados. Se assim não fôr, cabe no nosso sistema ao Executivo a celebração de contratos internacionais para a apreciação posterior do Parlamento. Presumo que, nesse caso, o Presidente não submeterá a matéria ao Legislativo porque deve estar, como eu, convicto de que ela enquadra dentro do acôrdo em vigor.

AS EXIGÊNCIAS

Interrogado sôbre a exigência de compensações, disse:

— A compensação que deveremos ter consistirá no aperfeiçoamento de nossa própria defesa. Êsse aspecto, aliás, decorre lògicamente dos objetivos que se têm em vista. A exigência de qualquer outra compensação material não nos deixaria bem nem essa a oportunidade para tratarmos de negócio.

Vão diplomar-se cem professôras de surdos-mudos

Cem diplomandas do Curso Normal de formação de professôres para surdos, do Instituto Nacional dos Surdos Mudos, vão colar grau amanhã, em cerimônia a ser realizada no Teatro Municipal.

Dessa turma fazem parte 15 môças que vão voltar aos seus lares, nos Estados de onde procederam, a fim de ali se encarregarem da educação dos surdos-mudos.

TRÊS ANOS DE ESTUDOS

O ato aludido será o coroamento dos esforços dessas jovens, durante um curso que durou três anos de estudos teórico-práticos, e que obedece às exigências da Lei Orgânica do Ensino Normal e da Lei de Equivalência do Ensino de Grau Médio, o que permite a matrícula de diplomandos em escolas superiores, além de ministrar conhecimentos especializados no que concerne à pedagogia emendativa, dos deficientes da audição e da fala.

PROFESSÔRAS PARA 20.000 CRIANÇAS SURDAS

E' oportuno salientar que, no momento, o Brasil carece de 4.000 professôras, no mínimo, para atender à educação de 20.000 crianças surdas em idade escolar. E daí a necessidade da preparação intensiva de mestres especializados, tarefa que o Instituto vem realizando há cinco anos, já podendo apresentar um contingente de 250 diplomados, aptos a educar as criaças surdas do país.

CONVÊNIOS

Para que êsse objetivo seja alcançado o Ministério da Educação e Cultura vem firmando convênios com os Estados e Territórios da União, o que permitirá a solução do problema "in loco" como está acontecendo em relação aos Estados de Minas, São Paulo, S. Catarina, Rio Grande do Sul, Espírito Santo, Estado do Rio, Pará e Distrito Federal. Os surdos-mudos, em número de 60.000 em todo o Brasil, serão beneficiados com os recursos educacionais distribuídos pelo MEC onde quer que se encontrem.

Sete mil escolas particulares de ensino primário

Existem mais de sete mil estabelecimentos particulares ministrando o ensino primário no Brasil, segundo informe do Instituto Brasileiro de Geografia e Estatística.

Estas escolas, servidas por um corpo docente composto de 18533 pessoas, abrange um discipulado de mais de meio milhão de alunos (565.388).

OS ESTADOS LÍDERES

Pernambuco (1.062), Rio Grande do Sul (1.003) e Distrito Federal (904) possuem o maior número de estabelecimentos particulares dedicados ao ensino primário. Existem 505 no Estado do Rio, 495 na Bahia, 458 no Rio Grande do Norte; São Paulo e Minas Gerais, que ocupam o primeiro lugar no ensino primário estadual e no ensino primário municipal, respectivamente, têm quase o mesmo número de estabelecimento privados: 464 e 463.

A DISTRIBUIÇÃO DE ALUNOS

Na distribuição dos alunos a ordem se modifica: Rio Grande do Sul (90.665), Distrito Federal .... (80.132), São Paulo (51.915), Pernambuco (50.928) Minas Gerais .. (45.467) e Estado do Rio (43.805). Como acontece no ensino estadual e municipal à medida que sobem as séries se reduz o número de matriculados; todavia, a diferença entre a primeira e a quarta série é menos sensível no ensino particular do que nos dois outros. Nota-se, ainda, a predominância do elemento feminino dentro do corpo discente: .... 292.947 alunas contra 272.441 alunos; apenas em cinco Unidades o contingente feminino é inferior ao masculino. Já no ensino oficial o elemento masculino é o predomiante.

Novos estabelecimentos de ensino

SALVADOR, 11 (AN) — Prosseguem os entendimentos para a instalação na Vila Militar da Polícia do Estado, de estabelecimentos de ensino colegial e ginasial, cujo funcionamento deverá ter início brevemente. Para resolver o assunto, estiveram reunidos o governador Antônio Balbino, os secretários de Educação e Segurança, além dos diretores do Colégio Estadual e do Instituto Normal de Bahia que juntamente com o coronel Graça Lessa, comandante-geral da Polícia Militar, estão ultimando os detalhes da iniciativa. Os novos estabelecimentos se destinam a ministrar ensino gratuito aos filhos de militares e funcionários públicos.

Financiamento da lavoura cacaueira

SALVADOR, 11 (AN) — Notícias chegadas de Ilhéus informam que reina grande satisfação naquela cidade pelo fato de ter o Govêrno Federal autorizado vultoso empréstimo pelo Banco do Brasil e pela Caixa Econômica Federal ao Instituto do Cacau, destinado ao financiamento da lavoura cacaueira. As informações dizem ainda que, com essa providência, poderão os agricultores melhor cuidarem de suas plantações e atender ao plano sugerido pelo Govêrno de ampliação e melhor cultivo da lavoura, a fim de atender ao mercado internacional que está exigindo produto de melhor qualidade.

Férias no Superior Tribunal Militar

O Superior Tribunal Militar encerrará dia 30, seus trabalhos da presente judicatura. A partir de 1.º de fevereiro até 31 de março, entrará no período de férias regulamentares, retomando aos seus trabalhos a 1.º de abril.

O Presidente do Tribunal, ministro Otávio de Medeiros, vem tomando tôdas as providências no sentido de que até o dia 30 sejam julgados todos os processos em pauta. A Secretaria do Tribunal, estará aberta normalmente, tendo sido os seus funcionários, para efeitos de férias divididos em duas turmas, uma para fevereiro, e outra para março.

Congresso Interamericano de Filosofia

Segundo comunicação recebida pelo Escritório Regional, no Brasil, da União Pan-Americana, vai realizar-se em Washington, de 8 a 12 de julho dêste ano, sob os auspícios da American Philosophical e da Sociedade Interamericana de Filosofia, o V Congresso Interamericano de Filosofia.

Para participar dêsse Congresso, estão sendo convidados todos os especialistas dos países do Continente. Aqueles que desejem apresentar contribuições escritas, devem, previamente, remeter resumos das mesmas ao professor Roderick M. Crisholm, da Universidade Brown, Providence, Estado de Rhode Island, USA.

A Divisão de Filosofia e Letras da União Pan-Americana (Washington, 6, D.C., USA), que vem prestando tôda a cooperação aos organizadores do Congresso, atenderá aos pedidos de informações dos interessados.

JURACI

Candidato forte

Juscelino esperado no Ceará

FORTALEZA, 11 (Asapress) — Está confirmada a presença em Fortaleza, na próxima segunda-feira, do Presidente da República, que fará uma excursão pelo Nordeste, inaugurando várias obras públicas.

Entre outras personalidades, o Chefe do Govêrno se fará acompanhar do titular da Viação, ministro Lúcio Meira, e dos governadores Dinarte Mariz, Cordeiro de Farias e Leandro Manoel, do Rio Grande do Norte, Pernambuco e Sergipe, respectivamente.

Em Teresina

O Presidente da República e comitiva chegarão a Teresina às 10 horas do dia 14 próximo. Logo após o encerramento da cerimônia de inauguração da ponte sôbre o Rio Poti, naquele Estado, partirão para Pentecostes, no Ceará, onde deverão chegar às 12,30 horas, quando se dará a inauguração do açude de Pentecostes, construído pelo Departamento Nacional de Obras Contra as Sêcas.

Em Fortaleza

Sempre acompanhado de sua comitiva, o presidente Juscelino Kubitschek almoçará em Pentecostes, de onde prosseguirá viagem para Fortaleza, onde sua chegada está prevista para as 15 horas. Durante a permanência na Capital cearense, até a manhã do dia seguinte, 15, o Presidente será alvo de várias homenagens, quando entrará em contato com o Govêrno, as classes produtoras e o povo do Ceará.

Há 10 anos morreu A. Peixoto

Passa hoje, dia 12, o décimo aniversário da morte de Afrânio Peixoto, médico e escritor baiano, nascido em Lençóis, a 17 de dezembro de 1876.

Sua primeira obra, publicada aos 24 anos, foi o livro de versos «Rosa Mística», completamente prêso ao simbolismo, que predominava em 1900. Morreu em 12 de janeiro de 1947, nesta Capital, aos 71 anos.

Do simbolismo à imortalidade

Começando poeta, cedo Afrânio Peixoto mostrou-se um escritor seguro, e já aos 34 anos ingressava na Academia Brasileira de Letras (1910), eleito para a Cadeira n. 7, cujo patrono era outro baiano: Castro Alves. Júlio Afrânio Peixoto (êste é todo o seu nome) ganhou, dentro de pouco, o título de membro «mais assíduo» da Casa de Machado de Assis, havendo sido seu presidente mais de uma vez. Na sua bagagem literária devem ser lembradas obras como «Maria Bonita», «Bugrinha», «Fruta do Mato», «As Razões do Coração», «Sinhàzinha» e «Uma Mulher como as Outras». Em 1944 viu suas obras completas publicadas, totalizando 25 volumes.

O regionalista e o mestre

Como regionalista, foi um cultor elegante das coisas de sua terra. Deu-se a êste amor, como Xavier Marques e Coelho Neto, segundo a opinião de Oto Maria Carpeaux, sempre prêsa das preocupações oriundas do estilo. Como mestre, foi «doublé» de professor das Faculdades de Direito e de Medicina, sendo na primeira, professor de Medicina Legal, disciplina da qual deixou um compêndio. A bibliografia sôbre sua pessoa e sua obra é muito grande, registrando-se, em particular, a biografia que lhe dedicou o professor Leonídio Ribeiro, em 1950, publicada pelas Edições Condé; além dos estudos de Lúcia Miguel Pereira, Humberto de Campos, Roberto Alvim Correia, José Maria Belo, Tristão de Athayde, Renato de Almeida, José Veríssimo, Constâncio Alves, Jackson de Figueiredo e outros. Com a sua morte, a Cadeira n. 7, na ABL, veio a ser ocupada pelo escritor mineiro Afonso Pena Jr., eleito em 22 de março de 1947.

MESTRAS DE SURDOS COLAM GRAU

Cem novas professôras especializadas no ensino de crianças surdas, formadas pelo Instituto Nacional de Surdos Mudos, vão colar grau amanhã, no Teatro Municipal.

Com esta turma, somam 250 as professôras já diplomadas pelo INSM, restando um "deficit", ainda, de 4 mil professôras para atender à educação de 20 mil crianças surda-mudas em idade escolar.

15 PARA OS ESTADOS

Das 100 novas professôras, fazem parte 15 jovens que voltarão a seus Estados para que neles se encarreguem de educar os surdos-mudos até hoje não beneficiados pela presença de uma professôra.

ESCOLAS NO INTERIOR

Alguns convênios vêm sendo firmados entre o Ministério de Educação e Cultura e Estados e Territórios para permitir a formação de professôras especializadas nas próprias regiões em que elas mais sejam necessárias. Isto, aliás, vem já ocorrendo em Minas, São Paulo, Estado do Rio, Pará, Santa Catarina e Rio Grande do Sul, visando beneficiar os 60 mil surdos-mudos existentes no Brasil.

Fortalecido também o nome de Kelly para chefiar a UDN

A candidatura do coronel Juraci Magalhães à Presidência da UDN está sendo coordenada ativamente, entre outros, pelo deputado Edilberto Ribeiro de Castro. O representante fluminense está credenciado também pelo sr. Irineu Bornhausen, Chefe da UDN catarinense, que dá integral apoio ao nome do senador.

O senador Vilasboas, de Mato Grosso, entrou em contato telefônico, ontem, com o coronel Juraci para se pôr ao lado da sua candidatura e anunciar sua disposição de coordenar para a mesma o apoio da bancada no Senado. Ressaltou o sendor Vilasboas que os Presidentes da UDN têm saído sempre da bancada da Câmara, nunca do Monroe, circunstância que, acredita, facilitará agora sua coordenação.

APOIARÃO O DIRIGENTE BAIANO

O deputado Edilberto Ribeiro de Castro comunicou-se por telefone ou telegrama com numerosos representantes udenistas que se encontram nos Estados, notadamente do Norte, para solicitar apoio à cadidatura do coronel Juraci Magalhães. Conta-se como certo que as seções do Ceará, Paraíba, Pernambuco, Rio Grande do Norte e Sergipe apoiarão o nome do dirigente baiano.

Da Paraíba, sabe-se que a corrente liderada pelos srs. João Agripino e Ernani Sátiro apoia a candidatura do sr. Herbert Levy, levantada pela UDN paulista.

OBJEÇÃO IMPROCEDENTE

Quanto à objeção pelo sr. Odilon Braga, em entrevista ontem concedida a um vespertino, segundo a qual o coronel Juraci, por ser atualmente vice-presidente, não poderia ser eleito presidente, é ela contestada pelos regimentalistas do partido. O advogado da UDN, sr. Jorge Vinhais, consultado, manifestou a opinião de que os estatutos não declaram incompatível o vice-presidente para ocupar postos na diretoria seguinte.

A CANDIDATURA PRADO KELLY

A candidatura do sr. Prado Kelly, levantada pela "Tribuna da Imprensa", continua a interessar também a poderosos setores da UDN. Acredita-se que a seção mineira esteja sendo trabalhada em favor da candidatura do dirigente fluminense, mas alguns próceres da UDN de Minas, ao que se espera, aceitarão a candidatura Juraci.

Terceiro candidato à Prefeitura da capital paulistana

Política Estadual

SÃO PAULO, 11 — (Asap.) — Com apoio do prefeito Toledo Piza, foi levantada a terceira candidatura à sucessão do Executivo Municipal desta Capital, no pleito de março próximo.

Trata-se do sr. Oscar Pedroso Horta, Presidente da CMTC, contando aquêle nome, de saída, também com o apoio do Partido Social Trabalhista. O lançamento foi feito ontem à noite.

FALA O PREFEITO TOLEDO PIZA

O prefeito Toledo Pizza, ouvido pela reportagem, a propósito da candidatura do sr. Pedroso Horta à sua sucessão, disse que é uma candidatura de respeito e para a qual um outro candidato deve muito, pois que foi o homem que mais o atendeu nos momentos difíceis de sua vida.

A POSIÇÃO DO SR. JOÃO GOULART

SÃO PAULO, 11 (Asapress) — O major Newton Santos, presidente do PTB paulista, voltou a falar à imprensa, para ratificar a posição do partido em face do pleito municipal, invalidando, mais uma vez, os rumores de que o partido iria abandonar a candidatura do sr. Prestes Maia. Entre outras coisas, disse: "O PTB não trairia o sr. Prestes Maia. Se o fizesse, poderia colocar a bandeira vermelha do leilão na porta do partido, indicando sua falência. Os diretórios distritais já foram reestruturados e consultados. Posso assegurar que a chapa Prestes Maia-Ivete Vargas será homologada por unanimidade. As respostas às nossas consultas estão aqui".

A CRISE POLÍTICA GAÚCHA

PÔRTO ALEGRE, 11 (Asapress) — Está se encaminhando para a solução a crise política surgida neste Estado, com a saída do sr. Peracchi Barcelos da pasta do Interior e Justiça. O governador Ildo Meneghetti receberá, no próximo dia 15, a lista de cinco nomes, organizada pela Comissão encarregada do assunto. Dentre êsses nomes o chefe do Executivo escolherá o substituto do sr. Peracchi. A lista contém os seguintes nomes: Ariosto Jaeger, Tarso Dutra, Nicanor da Luz, Joaquim Duval e Hélio Carlomagno. A única dúvida é que ainda paira suspeitas de que o sr. Carlomagno talvez não aceite que o seu nome figure na referida lista. Por outro lado, é certo que talvez a escolha recaia sôbre o deputado Aristo Jaeger.

PERACCHI QUER "SOMBRA E ÁGUA FRESCA"

PÔRTO ALEGRE, 11 (Asapress) — Antes de seguir para o interior do Estado, a reportagem ouviu o sr. Peracchi Barcelos, que declarou: "Por enquanto não penso em plataformas, a não ser na que pretendo cumprir nos próximos 30 dias, que se resume em "reflorestamento e barragens", isto é, sombra e água fresca". O sr. Peracchi permanecerá em repouso no interior durante 30 dias, completando-os depois, com uma estada em praias do Atlântico, quando, no seu regresso, voltará às lides políticas.

Transporte coletivo

A convite da Associação Cultural e Auxiliadora dos Motoristas, o general Valério Braga pronunciará, hoje, às 20 horas, na sede do Sindicato dos Tecelões, na Rua Mariz e Barros, uma conferência sôbre o tema: "O transporte coletivo em face da Operação Copacabana".

Para assistir ao trabalho do general Valério Braga, a Diretoria da Associação Cultural e Auxiliadora dos Motoristas convida todos os seus associados.

A MULHER ESTÁ EM TÔDAS

O censo demográfico de 1950, levado a efeito pelo IBGE, revelou que a mulher está presente em quase tôdas as atividades econômicas. São raras as ocupações em que ela não aparece. Entre estas, as de mestre de obra, ferradores, caldeireiros, armadores de concreto e serventes de pedreiros, nas quais só homens trabalhavam.

Mas profissões tipicamente masculinas tinham bom contingente feminino; foram recenseadas 20 mulheres entre os fundidores de metais. 1.478 entre os pintores e caiadores, 92 entre os pedreiros, 491 entre os soldadores, 593 entre os mecânicos e uma que fazia serviço de lanterneiro de veículos.

EFEMÉRIDES

12 DE JANEIRO

1616 — Francisco Caldeira de Castelo Branco funda a povoação de N. S. de Belém, hoje Belém, capital do Pará.

1840 — Nasce em Congonhas dos Campos, Silverio Gomes Pimenta.

1947 — Morre, no Rio de Janeiro, Afrânio Peixoto, médico, romancista, professor de Medicina Legal. Entre as suas obras citam-se "A Esfige", "Maria Bonita", "Fruta do Mato" e "Rosa Mística" etc. Era membro da ACADEMIA Brasileira de Letras.

Intervem na greve Adenauer

BONN, 11 — (IF) — O Primeiro-Ministro de Schleswig-Holstein, von Hassel, visitou ontem à noite o chanceler Adenauer para conversações sôbre a greve dos metalúrgicos. Das conversações participaram os Ministros de Trabalho e de Economia, Storch e Erhard. Conforme comunicou von Hassel à imprensa, após as conversações, o chanceler Adenauer pretende convidar, na próxima semana, os dois lados no litígio para negociações em Bonn.

Sôbre o desenvolvimento da greve em Schleswig-Holstein, escreve a 'Frankfurter Allgemeine": A greve tornou-se fenômeno político. Desde 1905 não assistimos parede tão dura como a atual. Causou imenso prejuizo para as emprêsas e o Estado financeiramente fraco. Mas o aspecto mais sério é que a reivindicação principal dos grevistas, o pagamento dos salários em caso de doença, é assunto que deve ser tratado no presente período pelo Órgão Legislativo. A greve muito se parece com uma tentativa de querer coagir o Parlamento e de prejudicar as suas decisões. A situação se tornará mais séria ainda, se os Sindicatos realizarem a sua ameaça de promover greves de solidariedade nos demais Estados da República Federal. Nesse caso os empregadores estariam perante a alternativa de organizar "lock-out" nos demais Estados. Isso seria uma medida extrema, que possìvelmente não seria bem recebida. Um prolongamento ou uma extensão da greve é altamente perigosa, pois os seus objetivo não estão em proporção aos sacrifícios que foram feitos até agora.

O Que Se Diz:

...QUE o sr. Carlos Lacerda está no momento aplicado à tarefa de ensinar os redatores e repórteres da "Tribuna da Imprensa", pondo-os a par das últimas novidades da técnica jornalística por êle observadas nos Estados Unidos e em Portugal...

...QUE os referidos redatores e repórteres foram postos em regime escolar, obrigados que ficaram a ouvir diàriamente uma aula do dito Lacerda sôbre técnica jornalística...

...QUE, numa das aulas recentes, o Diretor da "Tribuna", depois de explicar como se fazia uma reportagem, deu um tema aos seus alunos-empregados, para que o desenvolvessem para a aula seguinte...

...QUE o tema para estudo era uma reportagem cujo mote é o seguinte: "No Galeão tem Gregórios"...

A opinião do leitor

A carta de Getúlio

"A gravação da carta-testamento do sr. Getúlio Vargas, que o sr. Silvino Neto fêz, agora, é um ato infeliz. O "Pimpinela", que, ao que parece, tem, também, como o leitor que escreve esta, traços acentuados de sangue italiano praticou um gesto que constitue afronta ao "cuore mio", como dizem os meus maiores. Longe está êsse disco de se constituir em homenagem ao grande brasileiro que foi Presidente da República deste país. Mesmo porque, partindo de um humorista, de um homem que tem, por profissão e por vocação, o dever de ridicularizar as coisas, a fim de apresentar ao público o seu lado grotesco e caricatural, nunca poderia, de um instante para outro, se transformar em coisa séria. Quem ouvir êsse disco, em lugar de chorar a memória do sr. Getúlio Vargas, vai rir da memória do sr. Getúlio Vargas, porque a origem é ridícula, é a de um imitador, de um homem que faz graças e não homenagens.

Explorador de cadáveres

Quando penso nessas coisas, fico profundamente impressionado com o destino trágico do sr. Getúlio Vargas. Governou um país durante tantos anos, fez tanto bem aos brasileiros e, traído pelos amigos mais domésticos, foi obrigado a encerrar seus dias tràgicamente com um tiro no coração. Morto, não teve descanso. Seu cadáver serviu de bandeira eleitoral e passou a ser corvejado por amigos e inimigos com tema central para explorações as mais torpes, porque as mais interessadas. E quando passam os anos, quando o cadáver já não serve mais para arregimentar eleitores, surge um "Pimpinela" qualquer e tira, para seu proveito pessoal, um naco do cadáver já decomposto. Aproveita a voz do morto, a voz que era o grande traço da magia com que o grande presidente hipnotizava as massas. O sr. Getúlio Vargas, num concurso internacional, foi classificado como um dos "dez melhores" oradores do seu tempo. Pois bem, essa voz privilegiada, está sendo, agora, grosseiramente imitada por um humorista e, pasmem todos, para fins comerciais.

A verdadeira homenagem

Poderá o sr. Silvino Neto dizer que assim gravou a carta-testamento para prestar uma homenagem à memória do sr. Getúlio Vargas. Mas dessa maneira não está prestando homenagem nenhuma. Se êle quisesse, realmente, prestar uma homenagem dessa maneira, então, sem publicidade nenhuma, fizesse a gravação, uma gravação privada, de alguns discos, apenas, para serem dados a diletos amigos do grande morto. Mas isso sem publicidade nenhuma, sem alarde, sem proveito pessoal nenhum, porque só sem proveito pessoal nenhum é que se pode prestar homenagens aos grandes mortos.

DIRIGENTES DO FISI NO BRASIL

Estão sendo esperados hoje no Rio, o Diretor Geral do Fundo Internacional de Socorro à Infância (FISI), sr. Maurice Pate, e o diretor regional para as Américas daquela entidade das Nações Unidas, sr. Robert Davée. Os dois funcionários da ONU acabam de de Belém.

Na capital paraense, participaram da solenidade de encerramento dos cursos de auxiliares de puericultura e de maternidade, realizados, sob os auspícios do Departamento Nacional da Criança e com a colaboração do FISI, visitando depois Fortaleza (onde várias instituições têm contado com a colaboração do FISI) e o Recife.

O sr. Pate seguirá para o Paraguai dia 16.

Segundo Congresso da Indústria Portuguêsa

Espelho da evolução industrial metropolitana e de ultramar — Satisfação do Govêrno Português — Desencadeamento de progresso mais acelerado

LISBOA, 11 (ANI) — Vai realizar-se o segundo congresso da indústria portuguêsa por ocasião da inauguração da Feira das Indústrias. Uma delegação de industriais avistou-se ontem com o ministro da Presidência, prof. Marcelo Caetano a quem comunicou a realização do congresso e pediu o patrocínio do govêrno para a sua efetivação. O congresso da indústria portuguêsa, realizado pela primeira vez em 1933, estender-se-á a todo o território, incluindo as províncias ultramarinas. A idéia fundamental da iniciativa é examinar a evolução recente e a situação atual das indústrias nacionais da metrópole e do ultramar à luz da idéia do desenvolvimento econômico-social do país. Haverá numerosas sessões de trabalho, umas para os grandes problemas comuns a tôdas as atividades industriais e outras por ramos especializados, estando previsto o desdobramento por cêrca de quarenta indústrias.

AGRADO

O ministro da Presidência, usando da palavra ao receber a comissão de industriais manifestou o agrado do govêrno pela iniciativa do congresso e disse que foi grande o caminho percorrido pelos industriais portuguêses nas últimas décadas e se torna portanto necessário examinar o progresso feito e os problemas fundamentais que se podem prever para o futuro.

O prof. Marcelo Caetano recordou depois o que representou a ação do Estado ao longo de todo êste período quer no estímulo quer na orientação das atividades industriais: pelas novas formas de equilíbrio criadas e mais recentemente pelas leis de eletrificação instrução técnica dos trabalhadores e por via do Plano de Fomento. Essas iniciativas entre muitas outras — salientou o ministro — procuraram desencadear um vasto e mais acelerado progresso de crescimento econômico, cujos efeitos hão de acentuar-se à medida que sôbre a infra-estrutura básica se forem desenvolvendo novos ramos de atividade industrial. O ministro acentuando que a ação do Estado só será profícua na medida que a iniciativa particular a acompanhe, disse a propósito:

OPORTUNO

— Nós não queremos edificar a nossa vida econômica segundo o modêlo socializante em que se deixou resvalar muito do pensamento e da política do mundo contemporâneo. E por isso particularmente grato ao govêrno ver como os industriais portuguêses se mostram conscientes dos problemas, dispostos a contribuir com a sua experiência e conhecimento direto para a resolução deles.

Por último o prof. Marcelo Caetano destacou que no momento a realização do congresso lhe parecia particularmente oportuno por estar em preparação adiantada o segundo Plano de Fomento para ...... 1958/1964.

LEILÃO DE DIVISAS

Rendeu Cr$ 40.004.200,0 0o leilão de divisas de câmbio realizado ontem na Bôlsa de Valores do Rio. O movimento de operações foi o seguinte:

PARA IMPORTAÇAO D EADUBOS, IN SETICIDAS E OUTROS PRODUTOS

ESPÉCIE DE DIVISAS	MONTANTE DAS DIVISAS				ÁGIOS		TOTAL EM
	Cat.	Oferec.	Licit.	Sobras	Mínimo	Máximo	Cruzeiros
US$ Argentina — Adubo	1a	1.000	—	1.000	—	—	—
PRONTO — Inset.	1a	5.000	—	5.000	—	—	—
US$ Chile — Adubo PRONTO	1a	24.000	11.000	13.000	25.00	25.00	275.000,00
US$ Noruega — Inset. PRONTO	1a	3.000	—	3.000	—	—	—
US$ Finlândia — Inset. PRONTO	1a	2.000	—	2.000	—	—	—
US$ Uruguai PRONTO — Inset.	1a	30.000	7.000	23.000	25.00	25.00	175.000,00
US$ ACL — Adubo	1a	107.000	40.000	67.000	25.00	25.00	1.000.000,00
PRONTO — Inset.	1a	100.000	46.000	54.000	25.00	25.00	1.15000,00
US$ Japão — Adubo	1a	2.000	—	2.000	—	—	—
PRONTO — Inset.	1a	8.000	—	8.000	—	—	—
Coroas Dinamarquesas — Inset. PRONTO	1a	14.000	—	14.000	—	—	—
US$ — Adubo	1a	167.000	84.000	83.000	25.00	25.00	2.100.000,00
120 DIAS — Inset.	1a	150.000	63.000	87.000	25.00	25.00	1.575000,00
US$ Israel — Adubo	1a	17.000	—	17.000	—	—	—
PRONTO — Inset.	1a	13.000	—	13.000	—	—	—
Coroas Suecas — Inset.	1a	15.000	5.000	10.000	4.84	4.84	24.200,00
PRONTO	4a	190.000	—	190.000	—	—	—
TOTAL GERAL EM CRUZEIROS							40.004.200,00

PARA IMPORTAÇÃO DE FRUTAS, EXCLUSIVAMENTE

ESPÉCIE DE DIVISAS	Cat.	Oferec.	Licit.	Sobras	Mínimo	Máximo	Cruzeiros
US$ URUGUAI PRONTO	5a	10.000	—	10.000	—	—	—
US$ ARGENTINA	4a	3.090.000	963.000	2.127.000	35.00	35.00	33.705.000,00
PRONTO	5a	164.000	—	164.000	—	—	—
SUBTOTAL EM CRUZEIROS							6.299.200,00

Limitação do consumo na Suécia para evitar a inflação

Margem para as inversões necessárias e melhorar o balanço de pagamentos — Redução da semana de trabalho de 48 para 45 horas

ESTOCOLMO — O comitê de peritos presidido pelo professor Ingvar Svennilson submeteu recentemente ao Govêrno a informação acêrca de seus estudos com relação ao desenvolvimento a longo prazo da vida econômica da Suécia, durante o período de 1956-1960. Apresenta os resultados e conclusões sob a forma de duas alternativas para o aumento da renda nacional no dito quinquênio. Frisa-se que o consumo deverá ser severamente limitado para criar a margem para as inversões necessárias e melhorar o balanço de pagamentos com relação ao estrangeiro.

INFORMAÇAO

Citam-se alguns pontos salientes da informação: A projetada redução da semana de trabalho de 48 a 45 horas, proposta por outro comitê neste ano, reduzirá o aumento da renda bruta nacional em uns 4%, a 15 e 10%, respectivamente, nas duas alternativas.

Conta-se com um aumento das reservas de divisas estrangeiras de 12% de 1955 a 1960, ou sejam, de coroas 300.000.00 (Cr$ .... 3.600.000.000). Isto significa que, como em 1955, as ditas reservas serão suficientes para cêrca de três meses de importações.

As despesas militares e de manutenção e reparos se calculam em 15% da renda bruta nacional.

Será necessário limitar o consumo dos próximos anos, a fim de evitar uma inflação e criar uma margem para inversões que possam reduzir os atrasos atuais na construção de moradas, escolas, hospitais etc.

RECOMENDAÇAO

O comitê recomenda que apesar dos riscos de um desenvolvimento menos favorável da produção, as inversões a longo prazo se projetem com a intenção da alternativa mais alta (um aumento de 15% da renda bruta nacional), pois existem boas probabilidades de que esta alternativa seja aproximada ou alcançada. Portanto, as inversões devem dirigir-se àqueles terrenos em que se possa acelerar em pouco tempo a produção, para que esta, por sua vez, influa no desenvolvimento a longo prazo.

E' provável que as despesas estaduais e municipais subam em 20% aproximadamente, nos cinco anos em questão, em grande parte em consequência de projetos já aprovados. O comitê estima que convém adotar as medidas já projetadas para elevar o nível de vida, antes de que se dêem passos para um nível ainda mais alto, pois não tem significação criar novos atrasos de reformas sem realização — diz o comitê. (BIS!)

Banco Econômico da Bahia S.A.
FUNDADO EM 1834
O mais antigo estabelecimento de crédito do País.
SUCURSAL — RIO:
ASSEMBLEIA, 83
Telefone: 52-8179

LLOYD BRASILEIRO - Patrimônio Nacional

Escritório Central: Rua do Rosário 2/22
Tel. 23-1771
Passagens: Avenida Rio Branco, 44/46
Tel. 43-1247

NORTE

D. PEDRO II (Paquete)
Sairá para: Salvador e Recife.
NOTA: Solicitamos comparecer à Seção de Passagens, até o dia 16 do corrente, para adquirirem seus respectivos bilhetes, os portadores das seguintes inscrições:
Salvador: 981 a 993 do exercício de 1956.
1 a 10 do exercício de 1957.
Recife: 2341 a 2394 do exercício de 1956.
1 a 50 do exercício de 1957.

ALTE. ALEXANDRINO (Paquete)
Sairá a 17 do corrente, às 10 horas, para: Vitória — Salvador — Recife — Fortaleza — Belem — Santarém — Obidos Manaus.
NOTA: Este navio só receberá passageiros.

RIO GURUPI (Cargueiro) (VG 7 I)
Sairá para: Salvador — Fortaleza — S. Luis e Belém.

GOIAZLOIDE (Cargueiro) (VG 186 I)
Sairá para: Salvador e Recife.
Receberá cargas no Armazem 13 de 12 a 18 do corrente.

UÇA (Cargueiro) (VG. 4 I)
Sairá para: Ilhéus — Salvador e Aracaju.
Receberá cargas nas Docas, até 15 do corrente.

AVISO
Qualquer alteração na data de saída dos navios, será publicada neste mesmo local.

EUROPA (SAIDAS DO RIO)

LOIDE PERU
Sairá a 17 do corrente para: Vitória — Barra de Ilhéus — Salvador — Cabedelo — Recife — Havre — Dunquerque — Londres — Antuerpia — Roterdam — Bremen e Hamburgo.

LOIDE ARGENTINA
Sairá a 8 de fevereiro para: Vitória — Barra de Ilhéus — Salvador — Cabedelo — Recife — Casablanca — Barcelona — Marselha — Napoles — Livorno e Gênova.

AMÉRICA DO NORTE (SAIDAS DO RIO)

LOIDE BOLIVIA
Sairá a 13 do corrente, para: Vitória — Barra de Ilhéus — Salvador — Trinidad e Nova York.

LOIDE GUATEMALA
Sairá a 26 do corrente, para: Vitória — Barra de Ilhéus — Trinidad e Nova Orleans.

AMÉRICA DO NORTE (SAIDAS DE SANTOS)

LOIDE BOLIVIA
Sairá a 12 do corrente, para: Vitória — Barra de Ilhéus — Salvador — Trinidad e Nova York.

LOIDE GUATEMALA
Sairá a 25 do corrente, para: Vitória — Barra de Ilhéus — Trinidad e Nova Orleans.

ASSOCIAÇÃO NÁUTICA BRASILEIRA
Rua Visconde de Inhaúma n. 64 — 2º andar — Tel. 23-0775
RIO DE JANEIRO
ASSEMBLEIA GERAL ORDINARIA
De ordem do senhor presidente, ficam convidados todos os sócios quites a comparecer, dia 14 do corrente, à Assembléia Geral Ordinária, que se realizará em 1a. e 2a. convocação, respectivamente, às 15 e 16 horas, em sua sede social, sita à Rua Visconde de Inhaúma n. 64, 2º andar, a fim de se proceder à eleição da nova Diretoria para o biênio 1957-58.
Rio de Janeiro, 11 de janeiro de 1956
J. F. de Assis, p/ Pedro Américo Pinto — Presidente.

PÉROLAS CULTIVADAS LEGITIMAS
Colares de pérolas e pérolas sôltas, grande sortimento, importação direta e preços baratos
Av. RIO BRANCO, 173, 4.º and.

CR$ 1.990,00
Sumiers — 1,80 x 0,70 com três almofadas em ótimos tecidos, poltronas, colchão de molas e quaisquer outros móveis estofados nos menores preços da praça.
RUA SENADOR FURTADO, 26
Tel.: 28-4186
(Praça da Bandeira)

Concorrência Pública

Loja, subsolo e sobreloja do Edifício "Internacional", sito à Avenida Rio Branco n.º 4

A CAIXA DE MOBILIZAÇÃO BANCARIA torna público que está aberta concorrência pública para a venda dos imóveis supra, pela melhor oferta acima de Cr$ 11.000.000,00, conforme edital estampado no "Diário Oficial" da União de 9 de janeiro de 1957, fôlha n. 597, para o qual pede a atenção dos interessados, que poderão obter quaisquer outros esclarecimentos na sede da Caixa, à Avenida Presidente Vargas, número 328 — 18.º andar — sala 1812-A, das 13 1/2 às 16 horas, diàriamente, exceto aos sábados.

Rio de Janeiro, 10 de janeiro de 1957

CAIXA DE MOBILIZAÇÃO BANCARIA
TANCREDO DE ALMEIDA NEVES
Diretor
LUIZ PEDRO GOMES
Gerente

MERCADOS e COTAÇÕES

CAMBIO LIVRE

O mercado de câmbio livre abriu ontem, calmo e fechou irregular.

BANCOS PARTICULARES

Abertura:

Dólar, venda	66.30	—
Dólar, compra ..	64.30	—
Libra, venda	182.00	—
Libra, compra ..	176.00	—
Marco, venda ...	15.50	—
Marco, compra ..	15.00	—
Lira, venda	0.106	—
Lira, compra	0.101	—
Escudo, venda ...	2.32	—
Franco, venda ..	0.186	—
Franco, compra .	0.176	—

Fechamento:

Dólar, venda	66.30 a	66.50
Dólar, compra ..	64.30 a	64.50
Libra, venda	182.50	—
Libra, compra ..	176.50	—

Câmbio

O mercado de câmbio oficial funcionou, ontem, em posição estável e sem alterações nas taxas. O Banco do Brasil para cobranças vencidas em geral para remessa e cotas autorizadas declarou vender libras à vista para entrega pronta a Cr$ 52.69,60 e dólares a Cr$ 18,82. Aquele Banco comprava letras de exportação a Cr$ 51.4080 sôbre Londres e a Cr$ 18.30 sôbre Nova York.

O Banco do Brasil afixou as seguintes taxas:

Fechos inalterados

Libra	52.6960	51.408
Dólar	18.82	18.30
Escudo	0.6561	0.636
Florim	4.9439	4.8231
Marco	4.4879	4.3782
Pêso uruguaio ...	0.3754	0.3662
Franco belga	0.0535	0.0521
Franco francês ..	0.0535	0.0522
Lira	0.0300	0.0292
Franco suíço	4.4269	.2834
Coroa sueca	3.6402	3.551
Coroa tcheca	2.6139	2.55
Coroa dinamarquesa	2.749	2.634
Pêso argentino ...	N/C	N/C
Pêso boliviano ...	0.3199	—

OURO FINO

O Banco do Brasil comprou ontem o grama de ouro fino na base de 1.000 e 1.000 em ouro amoedado ao preço de Cr$ 20.8176.4

Câmara Sindical

Médias cambiais, fixadas em 8 de janeiro de 1957.

MERCADO LIVRE

América do Norte, Dólar ..	66.46
Alemanha, Marco	15.59
Bélgica, Franco Belga	1.33
Canadá, Dólar	69.50
França, Franco	0.1862
Holanda, Florim	17.20
Inglaterra, Libra	181.70
Itália, Lira	0.1062
Portugal, Escudo	2.3191
Suécia, Corôa	11.87
Suíça, Franco	15.50
Uruguai, Pêso	18.00

MERCADO OFICIAL

América do Norte, Dólar ..	18.82
Alemanha, Marco	4.4907
Bélgica, Franco Belga	0.3757
Dinamarca, Corôa	2.7499
França, Franco	0.0535
Holanda, Florim	4.9162
Inglaterra, Libra	52.6960
Itália, Lira	0.03
Suécia, Coroa	3.6402
Suíça, Franco	4.4269

MOEDAS

América do Norte, Dólar ..	66.90
Alemanha, Marco	16.04
Argentina, Pêso	1.89
Espanha, Peseta	1.42
França, Franco	0.1702
Inglaterra, Libra	178.62
Itália, Lira	0.1093
Peru, Sol	4.00
Portugal, Escudo	2.36
Uruguai, Pêso	18.19

Bôlsa de Valores

Regulou a Bolsa com trabalhos ativos e negócios regulares nos papéis em evidência. Estiveram calmas as apólices da União e as Obrigações de Guerra, com as de sorteios de Minas e S. Paulo, mal colocadas. Regularam as ações de Companhias muito trabalhadas e firmes, como se verifica das vendas adiante.

VENDAS REALIZADAS ONTEM

UNIÃO	CR$
3 Unif.	580.00
31 Div. Emis. Nom. ..	600,00
52 D. Emis. pt.	778.00
15 Reajustamento	780.00
OBRIG.:	
50 T. Nac. de 1932	990,00
60 Guerra de Cr$ 1.000 .	790,00
ESTADUAIS: APLS.:	
30 Minas 7 por cento port. de Cr$ 500 ..	150.00
227 Idem de Cr$ 1.000 ..	360.00
81 Minas 1934 pt. 1a. S.	101,00
100 Idem da 2a. Série ..	94,00
180 São Paulo	170,00
162 Idem Uniform.	778,00
MUNICIPAIS DO D. FEDERAL:	
200 Emp. Mun. Lei 820 Plano A	610.00
20 Idem	615.00
12 Idem	620,00
24 Idem Plano B	610,00
3 Emp. de 1931	150,00
BANCOS — Ações:	
1,097 Boavista de Cr$ 500	2.000,00
COMPANHIAS:	
28 F. e Tec. Confiança Industrial Cr$ 200 .	250.00
20 Arno S. A. Pref. .. Cr$ 1.000	1.100,00
36 Brasil. de Carbureto de Cálcio Cr$ 400 ..	400,00
450 Bhering, Cia. Cr$ 1.000 — Ord.	1.000,00
250 Brahma Ord. Cr$ 200 .	500,00
200 Idem	505.00
50 Idem Pref.	500.00
559 Idem	505,00
240 Cimento Aratu ..... Cr$ 1000	1.350,00
541 D. Santos pt. Cr$ 200	265,00
2 Idem	270,00
3 Idem C/Dirt.	300.00
965 Mesbla pt. Cr$ 200 ..	270.00
559 Sid. B. Mineira pt. Cr$ 1.000	1.900,00
200 Idem S/Direito	1.170,00
5 Idem	1.180,00
540 Sid. Mannesmann ... Cr$ 1.000 Ord.	950,00
200 Vale do Rio Doce de Cr$ 1.000	1.750.00
DEBENTURES:	
135 Cia. Docas Santos 7$	145.00

Café

O mercado de café disponível funcionou, ontem, em condições firmes e sem alteração nos preços, com o tipo 7, vigorando a base anterior de Cr$ 320.00 por 10 quilos e durante os trabalhos venderam-se 2.651 sacas. Fechou inalterado. O movimento verificado foi o seguinte: — Entradas 17.635 sacas pela Estrada de Rodagem. Embarques 17.826 sacas, sendo 17.526 para a Europa e 300 para a América do Sul. Existência 711.929. Café despachado para embarques 69.564 sacas.

Cotações por 10 quilos

Tipo 2	370.00
Tipo 3	360.00
Tipo 4	350.00
Tipo 5	340.00
Tipo 6	330.00
Tipo 7	320.00
Tipo 8	310.00

PAUTAS
Estado de Minas (27/7/56)

Cafés comuns	Cr$ 32.00
Cafés finos	Cr$ 45.50
Estado do Rio: café comum	Cr$ 32.00

ABERTURA
CONTRATO "A"
Abertura

Meses	Vend.	Comp.
	Cruzeiros	
Janeiro, 1957	S/V	345.00
Fevereiro, 1957 ..	352.00	347.10
Março, 1957	355.00	348.00
Abril, 1957	355.90	351.50
Maio, 1957	358.00	354.50
Junho, 1957	360.00	355.00

Vendas — 500 sacas.
Mercado — Firme.

FECHAMENTO

Meses	Vend.	Comp.
	Cruzeiros	
Janeiro, 1957	S/V	345.60
Fevereiro, 1957 ..	352.00	348.60
Março, 1957	355.00	350.00
Abril, 1957	355.90	352.50
Maio, 1957	359.00	355.00
Junho, 1957	360.00	355.50

Mercado — Firme.
Vendas — Não houve.

Açúcar

O mercado dêste produto regulou ontem, calmo e com os preços inalterados. Entradas não houve. Saídas 17.496. Existência 149.917 sacas.

Cotações por 60 quilos:

Franco cristal	435,00
Cristal amarelo	390,00
Mascavinho	330,00

Algodão

Esse mercado regulou ontem, calmo e com os preços inalterados. Entradas não houve, e saídas 814. Existência 47.860 fardos.

(Condições do Mercado)

Fibra longa:	Cruzeiros
Seridó, tipo 3	485.00 a 490,00
Seridó, tipo 4	465.00 a 470.00
Fibra média:	
Sertões, tipo 3	435.00 a 440.00
Sertões tipo 5	Nominal
Ceará, tipo 5	420.00 a 425.00
Ceará	Nominal
Matas, tipo 3	390.00 a 395.00
Matas, tipo 5	365.00 a 370.00
Paulista tipo 4	Nominal
Paulista tipo 5	405.00 a 410.00

Panorama Econômico — NO BRASIL E NO MUNDO

Acôrdo entre o Ministério da Fazenda e a indústria de calçados

O ministro José Maria de Alkmim ao receber, ontem, em seu Gabinete, a diretoria do Sindicato da Indústria de Calçados do Rio e de São Paulo, com delegação de todos os Sindicatos do país, em cujo ato foi assinado o têrmo dos entendimentos a que chegaram as autoridades fazendárias e os representantes sindicais, advertiu que "se o Govêrno não dispusesse de receitas adequadas caminharia para uma inflação que não teria limites".

De acôrdo com a solução encontrada, para efeito da cobrança do impôsto de consumo sôbre calçados, o tabelamento decorrente da nova lei será subordinado ao sistema anterior, isto é, da lei antiga.

O Ministro da Fazenda, ao dar conhecimento dos resultados a que chegaram as partes interessadas, declarou-se satisfeito e afirmou, mesmo, que tôdas as reclamações foram levadas em conta pelo titular da pasta, com a melhor disposição para apreciá-las, dêsde que não infringissem disposições legais. Somos o poder executor — disse — e como tal estamos obrigados a respeitar a lei e, se assim não fôra, cairíamos fatalmente no arbítrio. Revelou que as autoridades já estão elaborando a regulamentação da nova lei do impôsto de consumo, em que espera sejam esclarecidos todos os pontos duvidosos, isto é, de interpretação divergente.

Concluindo, o ministro José Maria de Alkmim disse que a nova lei de impôsto de consumo tem por escôpo principal melhorar as condições do país, afetadas pelos constantes desequilíbrios orçamentários, evasão de rendas etc.

Reuniu-se a SUMOC

O Conselho da SUMOC, por convocação do ministro José Maria de Alkmim, reuniu-se ontem, no 14º andar do Ministério da Fazenda, a partir das 18,20 horas. Essa foi a primeira reunião do ano. Segundo nos declarou o ministro Alkmim, instantes antes de presidir à reunião, os assuntos em pauta foram todos de rotina.

Reexame da política de crédito e Impostos nos Estados Unidos

NOVA YORK, 11 (UP) — Os líderes do comércio e das finanças elogiaram hoje as recomendações do presidente Eisenhower para um reexame da política nacional de créditos e impostos.

A recomendação foi feita ontem pelo presidente Eisenhower em sua mensagem ao Congresso sôbre o Estado da União.

Nova paridade para o pêso argentino e empréstimo

WASHINGTON, 11 (FP) — O acôrdo anunciado entre a Argentina e o Fundo Monetário Internacional, fixando a paridade da moeda argentina a 18 pesos por dólar americano, será em breve seguido por um empréstimo de 75 milhões de dólares, que o Fundo concederá à Argentina, a fim de remediar a escassez de dólares causada pelas importações maciças de bens de equipamento, dos Estados Unidos. Essa soma corresponde à metade da quota argentina no Fundo Monetário.

Vendas de cacau

A Comissão de Cacau da Bahia, em seu último boletim, destaca que as quedas no cotação do produto, registradas em dezembro do ano findo, produziram a redução das vendas para o exterior. Precisou, contudo, que perto de 90 por cento da safra 56/57 já está vendida. Com efeito, até 31 de dezembro foram negociados 2.416.515 sacos de 60 quilos do produto, sendo 1.785.460 para o exterior e ..... 619.112 sacos para o mercado interno do país.

47 países na Corporação Financeira Internacional

WASHINGTON, 11 (FP) — Anuncia-se oficialmente que o número de países que aderiram até agora à «Corporação Financeira Internacional» se elevou a 47 e que as suas subscrições totais ao capital dessa organização financeira somam 90,4 milhões de dólares.

A «Corporação Financeira Internacional» é uma filial do Banco Mundial e foi criada em julho do ano passado para favorecer o desenvolvimento da emprêsa privada nos países subdesenvolvidos.

Até agora, precisa-se na sede da «Corporação», esta ainda não concedeu nenhum crédito, mas já examinou numerosos pedidos de créditos e alguns dêles retêm atualmente a sua atenção.

Financiamentos ao café — novas bases do B. B.

A Diretoria do Banco do Brasil, em sua última sessão, decidiu elevar as bases dos adiantamentos nas operações de financiamento de café da safra em curso, passando a prevalecer os seguintes novos limites máximos:

Nos portos de Santos, Rio e Paranaguá

Para cafés do disponível — Cr$ 2.150,00 — estilo Santos — tipo 4; Cr$ 1.950,00 — estilo Santos-Rio — tipo 4; Cr$ 1.450,00 — café Rio — tipo 7; Cr$ 1.250,00 — café Rio — tipo 3.

Para cafés em conhecimentos ferroviários — Cr$ 2.050,00 — tipos preferenciais; Cr$ 1.950,00 — estilo Santos — tipo 4; Cr$ 1.750,00 — estilo Santos-Rio — tipo 4; Cr$ 1.250,00 — café Rio — tipo 7.

Nos demais portos (Vitória, Recife, Salvador)

Para cafés do disponível — Cr$ 1.100,00 — tipo não inferior a 7/8.

Para cafés em conhecimentos ferroviários — Cr$ 900,00 — tipo não inferior a 7/8.

No interior

Para cafés destinados aos portos de Santos, Rio e Paranaguá, em conhecimentos ferroviários ou depositados em armazéns gerais ou particulares (penhor mercantil) — Cr$ 2.050,00 — tipos preferenciais; Cr$ 1.950,00 — estilo Santos — tipo 4; Cr$ 1.750,00 — estilo Santos-Rio — tipo 4; Cr$ 1.250,00 — café Rio — tipo 7.

Para cafés destinados aos demais portos (Vitória, Recife, Salvador) em conhecimentos ferroviários ou depositados em armazéns gerais ou particulares (penhor mercantil) — Cr$ 900,00 — tipo não inferior a 7/8".

Mercado comum na França

PARIS, 11 (FP) — O Conselho de Ministros autorizou o presidente Guy Mollet a apresentar a questão de confiança por ocasião do próximo debate a respeito do mercado comum.

Produção de aço na Inglaterra

LONDRES (BNS) — A produção britânica de aço em 1956 elevou-se a 20,66 milhões de toneladas, constituindo o mais alto nível até agora alcançado, segundo revelou o Conselho de Ferro e Aço. Essas cifras representam um aumento de 4,4 por cento sôbre a produção de 1955, em que se obtiveram 18,79 milhões de toneladas.

A produção no mês de dezembro, que inclui as festas de Natal, registrou uma média semanal de 395,900 toneladas (superior em 14,000 toneladas à média semanal em dezembro de 1955), e, no que se refere às três primeiras semanas ultrapassou ligeiramente a do mês de novembro do mesmo ano.

Assim se pronunciou o Conselho sôbre a questão: Conseguiu-se êsse aumento na média de produção, apesar da redução no abastecimento de petróleo, iniciada em princípios de novembro. E' lógico esperar-se que a produção continue aumentando em 1957, mas essa possibilidade depende de que não sejam reduzidos ainda mais os abastecimentos de petróleo".

O comércio de café nas colônias portuguêsas

LISBOA, 11 (ANI) — A importância das exportações do café angolano para a economia portuguêsa é salientada em editorial do «Jornal do Comércio» de ontem. Aquêle jornal, diário especializado em questões econômicas e financeiras, revela otimismo ao analisar as perspectivas do comércio mundial do café, afirmando que o nível de preços dos cafés de mediana qualidade, como são os de Angola, tende a aumentar e que chegarão ao equilíbrio com os de alta qualidade.

no melhor da festa...

...pode faltar luz!

A precaução evita contratempos! Um defeito na instalação da sua casa pode ocasionar a falta de energia elétrica: examine os fusíveis e substitua o que estiver queimado. Como os demais reparos nas instalações elétricas internas, a troca de fusíveis é atribuição do próprio consumidor.

Use fusíveis aprovados pelo D.N.I.G.

TENHA SEMPRE EM SUA CASA FUSÍVEIS DE RESERVA

Quadrante do Sem Fím e um Pouco de Maysa Matarazzo

Rádio
Ricardo Galeno

1 Passei o fim de 56 repleto de Maysa Matarazzo. Gastei o seu esplêndido LP, tive a satisfação de saber que muita gente comprou a bela voz loura e de olhar verde de menina e que tôda a crítica especializada teceu comentários elogiosos em tôrno da grande revelação cantante. No momento em que bato esta coluna, olho a mais recente fotografia da aristocrática cantora (aparece acariciando um cachoro dêste tamanho) e sou todo alegria por sabê-la feliz, pelo êxito de sua maratona em quase tôdas as estações cariocas. E, com um olhar agradecido, digo à foto que "muito obrigado" pelas palavras carinhosas e imerecidas ditas nos microfones em direção a êste tema de um metro e oitenta que atende pelo nome de Ricardo Galeno. São 17 horas em ponto e, a meu lado, Hélio Dórea, excelente cronista social d'"O Diário", de Vitória, conversa assuntos Maysa. Hélio acompanhou a minha matraqueação Matarazzo, deu, inclusive, algumas notas em sua apreciada coluna a respeito do louro assunto e, em estado de simpatia, confessa-se admirador da notável intérprete. Claro que, em face do falar Dórea, fico logo Hélio e de graça.

* * *

2 Recebo um bilhete do meu amigo Emmanuel Stumpf. E' um bilhete dos mais amigos e simpáticos e, por isso, estou insistindo no telefone, o mais perturbado de quantos telefones conheço. Mas, não há de ser nada. Continuarei a insistir e, se tudo correr bem (principalmente em matéria de horário) darei uma chegada até o "Duque de *Windsor*", para um papo legal.

* * *

3 Sílvia Donato está castigando (e bem) uma coluna no jornal "O Semanário". Conta coisas interessantes, olha, como ninguém, através de um "ôlho mágico" e não tem papas na língua quando está diante da verdade.

LÚCIO ALVES

Diz que é bom de bola

* * *

4 Ari Barroso enviou um documento ao Desembargador relator da Apelação n. 36.023 (caso da Sociedade Brasileira de Autores, Compositores e Editores de Música) declarando, em sã consciência, não querer mais litigar com a melhor sociedade arrecadadora de direitos autorais. Dizem que o gesto de Ari vai ser seguido por quase todos os signatários da ação impetrada.

* * *

5 Hoje é o dia da festa no "Fiesta". Jean Pouchard, de "black-tie" e tudo, apresentará os dez brotos mais brotos da nossa Sociedade e diversas emissoras do país, reportarão para todo o país o desenrolar do elegante acontecimento. As rádios, Nacional, do Rio e Nacional, de São Paulo,

ANGELA

Com um pa so na RGE

entrarão em cadeia e, deixando a voz do Ribeiro Martins passar pelos seus respectivos transmissores, já sabe: darão uma idéia da festa do "Fiesta", com brotos à meia-luz, muita movimentação e, sobretudo, muito uísque rolando.

* * *

6 Fala-se na vinda, ao Rio, da cantora Doris Day. Pego o telefone, procuro confirmar a coisa com o senhor Othon Russo (o homem que sabe da vida da Columbia) e o senhor Othon Russo não está, saiu, não chegou e não vai voltar cedo, tão "public-relation" se encontra em diversos itinerários. Amanhã, vou ligar para Othon e saber da coisa direitinho porque aquela mulher é um caso muito sério dentro da minha máquina de querer.

* * *

7 Hoje, se não chover, estarei no Leblon, com Carlos Antônio e Juca e, provàvelmente, Lúcio Alves, que se diz muito bom de bola.

ARI BARROSO

Rompeu com Vitale

8 A lista dos brotos do Pouchard é a mais perfeita em matéria de seleção. Vocês vão ver. Não posso ler o "Café Society Confidencial", porque o trabalho do Zé Mauro (crônica social d'"O Semanário") está completamente esgotado. — Em compensação, estou com o "Encontro Marcado", do fabuloso e enxuto Fernando Sabino — Hoje é dia de interpretação Agostinho dos Santos. O menino canta que não é brinquedo e eu cegue se, no momento, alguém interpretar como Agostinho — Vocês já ouviram o programa "Êsse Norte é de Morte", de Francisco Anísio e narração calibre 1957 de Jatobá? Pois procurem ouvir imediatamente. E' de lascar o cano — Jaime Zettel está precisando de uma bôlsa de estudos. E, claro, que vai realizar o seu sonho de arquiteto inteligente muito mais depressa do que pensa — No mais, é calor e Lindóia Batista de volta às Associadas.

* * *

9 Walter Santos seguiu prá S. Paulo, a fim de circular nos domínios da RGE. O garoto seguiu com muito entusiasmo dentro do peito, uma pasta enorme com recortes Maysa dentro e uma vontade elefantina de trabalhar. A RGE, naturalmente, saberá bater no ombro do seu eficiente divulgador e dizer, com o som que tem: — "Muito obrigado, menino".

* * *

10 Por falar em RGE, devo dizer que Angela Maria está sai, não sai, da Copacabana pra estrear na famosa etiqueta paulista. Sei que os entendimentos estão sendo pesados na balança e que o Côrte Real não está dormindo de touca. Vamos aguardar.

* * *

11 A noite acaba de chegar e, como eu sempre me emociono com a chegada da noite, paro por aqui mesmo pra poder pensar programas quilométricos.

* * *

PS — Seguirá, pra você, Toledo Piza, o "Deixa o Nonô trabalhar".

Notas da Temporada

Artes
Antonio Bento

ESTÁ desde ontem aberta no Museu Nacional de Belas Artes, a Exposição de quadros do Museu de Artes de São Paulo, que foram exibidos no Palácio das Laranjeiras. A exposição será encerrada no próximo dia 25 e certamente atrairá a atenção do público. Quadros de Giovanni Bellini e Rafael expostos no Rio constituem realmente uma novidade sensacional.

NO TEATRO do Centro de Recreação que a Secretaria de Educação mantém na Praça Cardeal Arcoverde, em Copacabana, será representada hoje, às 21 horas, a ópera "Mme. Butterfly", de Puccini.

O fato merece um registro especial pois é a primeira vez que uma ópera vai ser cantada num Teatro de Copacabana.

Clara Murici encarnará a heroína "Cio-Cio-San", devendo constituir-se na atração do espetáculo, tão boas foram suas atuações no ano passado. "Pinkerton" será Alfredo Colósimo; "Suzuki", Carmem Pimentel; "Sharpless", Marino Terranova; "Bonza", Carlos Valter; "Goro", Zacarias Marques: "Comissário Imperial", Hélio Paiva; "Kate", Rosa Medeiros; "Oficial de Justiça", Eraldo de Marco.

Os ingressos, a preços populares, encontram-se à venda na bilheteria do Teatro Municipal e no Centro de Recreação e Cultura, Praça Cardeal Arcoverde, em Copacabana.

A realização dêstes espetáculos está sendo feita graças às instruções dadas ao Teatro Municipal pelo prefeito Negrão de Lima.

O GOVERNADOR Jânio Quadros autorizou a exposição, no próximo dia 14, no saguão do edifício do Ministério da Educação, no Rio de Janeiro, de trabalhos dos artistas da Escola Livre do Hospital do Juqueri, de doentes mentais.

A pintura dos alienados interessa aos médicos e também a todos quantos hoje, livres de velhos preconceitos, se preocupam com os mistérios da criação artística.

A ESCOLINHA de Arte do Brasil está realizando um Curso de Atividades Artísticas, num total de 72 horas de aulas, dadas às segundas, quartas e sextas-feiras. Receberá alunos de ambos os sexos, maiores de 18 anos, com nível secundário.

As matrículas estão abertas na Rua México 148, 11.º andar.

O NOVO navio da Holland-America Line, *Statendam*, que fará êste mês sua primeira viagem, foi decorado com a colaboração de inúmeros artistas e arquitetos holandeses, graças ao que se tornou um verdadeiro barco exposição de arte aplicada holandesa.

E' um exemplo que deveria ser imitado pelos demais países.

A SECRETARIA da Escola Nacional de Música está fazendo ciente aos interessados que o prazo para renovação de matrículas termina, impreterivelmente, no dia 16 do corrente.

A inscrição para o Concurso de Habilitação deverá ser feita de 21 a 30 de janeiro corrente, realizando-se os exames de 15 a 28 de fevereiro. Não serão aceitas inscrições fora do prazo, sob nenhum pretexto.

BUTTERFLY BRASILEIRA

Clara Marisi, que fará hoje o papel de "Cio-Cio-San", da ópera "Mme. Butterfly", de Puccini

'Ali Khan Casasá Com Bettina Logo Mais os "Dez Brotos Mais"...

Sociedade
Jean Pouchard

FINALMENTE, hoje, apresentarei, como resultado de uma demorada enquete entre os entendedores do assunto, a minha estudada lista dos "Dez Brotos Mais Elegantes do Brasil", que sucederá na "Boite Fiesta", e será irradiada para todo o Brasil pelas rádios: Nacional do Rio, Nacional de São Paulo, Jornal do Comércio do Recife, e Rádio Continental, do Rio. Muitos são os que ficarão surpresos com alguns dos nomes que figurarão nesta minha seleção; entretanto, vou deixar que a nossa sociedade dê a sua opinião na festa de logo mais. Minas, Espírito Santo e São Paulo são os únicos Estados que estarão representados nesta lista, que está tomando conta do bate-papo entre as elegantes do nosso "Society". A festa no "Fiesta" começará regada a "whisky" e música suave, mas depois do lançamento dos "10 Brotos Mais..." teremos um "Grito de Carnaval" que só terminará quando a madrugada se transformar em dia.

CHEGOU ontem ao Rio o colunista social de Vitória, Hélio Dorea, que veio especialmente convidado por êste colunista para assistir à apresentação, logo mais no "Fiesta", dos Dez Brotos Mais...

EXISTEM ainda alguns convites que podem ser reservados comigo pelo telefone 47-4872. Garanto a vocês que esta noitada no "Fiesta" será o maior acontecimento dêste começo de 57.

NA noite de quinta-feira encontrei, "encaixotando sereno" as louríssimas e bonitas srtas. Tutsi Bertrand e Ludemila Popov. Elas estavam cada uma com a sua Flor Azul.

AMANHÃ publicarei com destaque, aqui no DIARIO CARIOCA, a minha lista dos "Dez Brotos Mais Elegantes do Brasil", que será transcrita por mais de 25 colunistas sociais de todo país (os nomes dêstes cronistas eu também darei para vocês) e mais duas revistas. Quarta-feira, estarei apresentando estas elegantes na TV-Tupi. Depois darei mais detalhes.

MAIS uma vez, peço milhões de desculpas a vocês, mas a minha lista dos "Dez Brotos Mais..." está tomando conta de todo o tempo de que êste meu corpo magro pode dispor. Até amanhã, amigos, com os *"Dez Brotos Mais Elegantes do Brasil"*.

INTERNACIONAIS: - Paris: O príncipe e donjuan Ali Khan está circulando na Venezuela em companhia do seu novo "love", que é o manequim Bettina. Dizem os jornais franceses que possivelmente as autoridades de Caracas confirmarão o divórcio de Ali com a estrelíssima Rita Hayworth — divórcio concedido em Reno — e êle poderá, como é de seu desêjo, casar-se com a bonita Bettina.

BERNA — A princesa Antoinette de Bourbon, filha de Ferdinando de Bourbon, duque de Calabre, morreu na noite de quinta-feira, em consequência de um acidente automobilístico perto de Wintertsur.

MADRI — Está circulando nesta capital o herdeiro do trono de Marrocos, príncipe Muley Hassan. O príncipe em pauta está fazendo sucesso absoluto entre as madrilenhas.

MÔNACO — O filho primogênito do casal Grace Kelly — príncipe Rainier, que deverá nascer, ao contrário do que foi noticiado, muito depois do dia 25 de janeiro, será batizado com água benta procedente da Pia Batismal da Igreja de San Esteban de Valência, que fica em Madri.

ALI E BETTINA: ALIANÇA

Ali Khan deverá conseguir o seu divórcio em Caracas, onde pretende casar-se com o manequim Bettina

Ari do Norte...

Gravações em Desfile
Alberto Rêgo

NELSON Ferreira é bem um "Ari Barroso de Pernambuco". Compositor dos mais inspirados, desde a juventude até agora, com cabelos brancos, nunca fêz outra coisa senão música. Vem dos tempos do cinema mudo, pianista que era do "Moderno", em Recife, ao lado de Raul de Morais que êle, Nelson, agora, no seu belíssimo frevo "Invocação", chama desdenhosamente de velho... O repertório de Nelson deve ser milionário. E quanta coisa bonita, quantas valsas inesquecíveis! O diabo é que o Nordeste não irradia como o Rio. Nelson tem valor para ser um nome internacional, como Ari. Mas se deixou ficar em Pernambuco e foi uma desgraça. E os frevos de Nelson? Se o frevo é a alma dos pernambucanos, Nelson é a alma do frevo. Nelson está no Rio e um grande valor, como êle, no Rio, passa despercebido! Que miséria, ser da província!

Luiz Claudio no cinema

LUIS Cláudio vai aparecer, logo após o carnaval, num filme musicado da Atlântida. O jovem cantor mineiro cantará, na película, várias composições de Fernando Cesar e Nazareno de Brito.

"O ganha pão de 1957"

DOIS discos, neste princípio de ano, fazem os vendedores da Odeon transbordarem de contentamento. Um de Lucho Gatica no qual interpreta o bolero "Obssession" e o beguine "Vilena", ambos com acompanhamento da Orquestra de Vicente Bianchi. O outro contém as gravações de "Sabras que te quiero" e "Cuando tu me quieras", dois boleros com Raul Shaw "Moreno" e o conjunto "Los Peregrinos". Duas chapas tão de agrado dos discófilos que os vendedores sorridentes exclamam: — Eis o ganha pão de 1957!

O primeiro disco

O PRIMEIRO disco de Neusa Maria, a "Melhor Cantora de 1956", contém a valsa "Que será, será", versão de Nadir Côrte Real e o samba-canção "Culpada", de Ivan A. Pires-Orlando Belsoli. Gostamos da valsa e prevemos o seu sucesso. A música do samba é boa mas a letra deixa muito a desejar. A linda melodia de culpada merecia uma letra menos chocante.

Um LP com Déo

ESTÁ quase pronto o LP do "O Ditador de Sucessos" para a Columbia. Terá o título de "Mudou pra melhor". Nota-se que na seleção das composições apenas um grande sucesso do "Ditador" foi incluído. Trata-se do delicioso samba intitulado "A morena que eu gosto". Outras de êxito marcante não puderam figurar nesta chapa em virtude da Continental, que possui a exclusividade das mesmas, ter negado autorização.

Rita Streich — cantora alemã

O SOPRANO ligeiro Rita Streich possui uma das vozes mais encantadoras do cenário artístico alemão. Seu nome surgiu logo após a guerra nos musicais germânicos e em pouco tempo colocou-se em primeiro plano. Pode-se considerá-la herdeira legítima da arte de Maria Ivogune e Erna Berger, duas grandes cantoras, as quais contribuiram muito na sua formação artística. Ambas dividiram com a jovem discípula seu saber e grande experiência adquirida em suas carreiras coroadas de êxito. Após estrear no Opera do Estado de Berlim, um ano mais tarde obteve os primeiros sucessos, nos papéis de boneca Olímpia nos Contos de Hoffmann e Blondina no Rapto Serralho. Em seguida, outros brilhantes papéis de sua especialidade: Zerlina em "Don Giovanni", Rosina no "Barbeiro de Sevilha", Gilda em "Rigoletto". Sofia no "Cavaleiro da Rosa" e, talvez o mais difícil papel do gênero soprano ligeiro: Zerbinetta, em "Ariana em Naxos". O rádio difundiu a sua voz. Nos festivais de Beirute de 1952-1953, foi o Pássaro Silvestre de Siegfried. Na meca do wagnerismo, deu um recital de Lieder e árias, fascinando o público que acorrera aos festejos. A "Deustsche Grammophon Gesellschaft" reproduziu essa brilhante voz, entre outras, no "Sonho de uma noite de verão", de Mendelssonh e na ópera feérica de Humperdinck "Hansel e Gretel", como também através de gravações de árias isoladas de "Rigoletto", "Um baile de máscaras" etc.

Outra faceta da artista

NO SEU mais recente disco lançado entre nós, apresenta-nos outra faceta da artista, no gênero vocal popular, que compreende a valsa vienense, a canção rural francesa, canções espanholas, cantos populares russos e irlandeses. O LP que reune essas deliciosas páginas musicais interpretadas pela cantora alemã tem o título de "Valsas e canções na voz de Rita Streich" e está assim constituído:

"Andorinhas da Austria", valsa (Josef Strauss) canto alemão; "O Rouxinol", folclore russo (Alabieff) canto russo; "Les filles de Cadix", bolero (Delibes) canto francês; "Last Rose of Summer" (Flotow) canto inglês; "Vellanellol", canção (dell'Aqua) canto francês; "Draussen in Sievering bluht schon der Flieder", canção vienense (J. Strauss) canto alemão; e "Il bacio", valsa (Arditi) canto italiano.

VALOR AUTÊNTICO

Nelson Ferreira um dos maiores compositores brasileiros, tão pouco conhecido no Rio

SOPRANO LIGEIRO

Rita Streich, cantora alemã, uma das artistas mais aplaudidas da Europa

Registro

ANIVERSARIOS

FAZEM ANOS HOJE:
SENHORES:
HENRIQUE DE MOURA LIBERAL — O nosso companheiro Tico faz anos hoje. A data tem para nós uma grande significação pela alegria que desperta em todos que trabalham nesta casa, onde Liberal tem um amigo em cada um de nós, o que êle soube conquistar pela inteligência, pelo dinamismo, pelo coração e pelo caráter. No setor do jornalismo, Liberal tem passado por todos os postos e em cada um dêles deixou um traço marcante da sua personalidade. Pela data de hoje o Tico será alvo de várias homenagens dos seus amigos e companheiros.

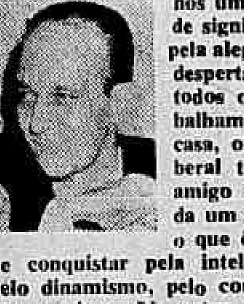

Rubem Braga, Gustavo Serrão Pôrto Gonçalves, Luís Silva, Carlos Alberto Gonçalves, Frank de Mendonça Moscoso, Henry Hogg, José Rodrigues Barbosa, José Joaquim dos Santos Viegas, Julião Castilho, Paulo Souto Malta, Mário G. Braga, Mário Signoreli, Roberto Aguiar Brandão, Nelson Cardoso de Almeida, Carlos da Mota Resende, Evandro de Araújo Góis, dr. Luís Lima, Cléa Alvarenga Pinto, Afonso Eugênio de Andrade Câmara, dr. Armando Vidal Leite Ribeiro, Severo Barbosa.

SENHORAS:
Professôra Marina Altanásio Barreto, Ana Mendes Xavier, Joviniana Caldas Barreto, Maria de Lourdes Valim Baltazar da Silveira, Ilka Viana de Moura.

SENHORINHAS:
Farmacêutica Gláucia Mendes Kneip.

MENINAS:
Fêz anos ontem a menina Célia Maria dos Santos.

NASCIMENTOS

Está enriquecido o lar do médico Hilton Gosling, chefe do Departamento Médico do Bangu A. C., e de sua espôsa, sra. Maria Antonieta Gosling, com o nascimento de uma criança do sexo masculino, que receberá o nome de Cláudio Jorge.

CASAMENTOS

Na Igreja de Bom Jesus do Calvário, na Rua Conde de Bonfim, 50, hoje, às 16,15 horas, da professôra Maria de Lourdes Alves, filha do sr. José Alves e da sra. Carlota Alves, com o dr. Geraldo Ferreira da Silva Lima.

— Hoje, às 17,30 horas, na capela de São Pedro de Alcântara da Reitoria da Universidade do Brasil, da srta. Vera Martins Regadas, professôra pública municipal, com o sr. 2.º tenente Lauter Lehar de Figueiredo Vieira.

— Hoje, na Igreja de Santa Cecília, em Bangu, da srta. Adelina da Rosa Ribeiro, filha do sr. José Luís Ribeiro, funcionário da Câmara dos Vereadores, e da sra. Rosária da Rosa Ribeiro, com o sr. Edison Corrêa.

ALMOÇOS

Amigos e admiradores do dr. Antônio Correa Marques, rejubilados com a condecoração que lhe foi outorgada com a Medalha do Mérito na Segurança do Trabalho, prestam-lhe carinhosa homenagem, oferecendo-lhe ontem um almôço de cordialidade no Clube Ginástico Português, que teve a presença de grande número de amigos e admiradores.

RECEPÇÕES

CASAL COMANDANTE PEDRO FERREIRA MOREIRA — O comandante Pedro Ferreira Moreira, chefe do Departamento de Relações Públicas da Marinha e a sra. Alita Moreira, no ensejo do transcurso do décimo aniversário de seu filho Pedro, oferecem hoje, em sua residência, uma recepção às pessoas de suas relações de amizade.

FESTAS

Na sede social do Bangu A. C. será realizado, hoje, o baile de formatura dos diplomandos do Colégio Daltro Santos. A cerimônia de colação de grau realizou-se anteontem, no salão de festas do clube alvirubro.

Astrologia
Mirakoff

HOJE 12 - Bom dia para viajar, a tarde servirá para tratar de assuntos jurídicos e financeiros.

ACONTECERA HOJE AO LEITOR

Seguem-se as possibilidades felizes ou não, de hoje, com horas e números promissores para os leitores nascidos em quaisquer dia, mês e ano nos períodos abaixo:

ENTRE 22 DE DEZEMBRO E 20 DE JANEIRO
Concepções grandiosas e probabilidades de ótimas realizações. Manhã favorável com alegria e surprêsas. 18, 19 e 20; 27, 28 e 38. Horas e números.

ENTRE 21 DE JANEIRO E 18 DE FEVEREIRO
Resoluções lucrativas e notícias favoráveis. Triunfos sociais, encontros felizes. 22, 23 e 24; 13, 14 e 15. Horas e números.

ENTRE 19 DE FEVEREIRO E 20 DE MARÇO
Tendências para o jogo e riscos de perdas. 22, 23 e 24; 40, 41 e 42. Horas e números.

ENTRE 21 DE MARÇO E 20 DE ABRIL
Rusgas domésticas e complicações sentimentais. Desavenças com parentes e amigos. 19, 20 e 21; 37, 47 e 48. Horas e números.

ENTRE 21 DE ABRIL E 20 DE MAIO
Alegria, disposição para passeios, novas ocorrências e negócios lucrativos. 1, 13 e 19; 22, 24 e 27. Horas e números.

ENTRE 21 DE MAIO E 20 DE JUNHO
Tarde duvidosa, projetos mal sucedidos e manhã mais razoável. 4, 10 e 11; 1, 28 e 38. Horas e números.

ENTRE 21 DE JUNHO E 22 DE JULHO
Surpresas agradáveis pela manhã. A noite será de aborrecimentos e misantropia. 1, 13 e 15; 74, 76 e 88. Horas e números.

ENTRE 23 DE JULHO E 20 DE AGÔSTO
Empreendimentos bem sucedidos e perspectivas de negócios lucrativos, 10, 14 e 16; 73, 77 e 79. Horas e números.

ENTRE 21 DE AGOSTO E 22 DE SETEMBRO
Resoluções de negócios paralisados, com lucros inesperados. Energias, disposição aventureira e recebimentos de dinheiro. 9, 13 e 14; 36, 40 e 44. Horas e números.

ENTRE 23 DE SETEMBRO E 22 DE OUTUBRO
Boas probabilidades para tratar negócios e novas relações de amizade. 15, 17 e 18; 51, 71 e 91. Horas e números.

ENTRE 23 DE OUTUBRO E 22 DE NOVEMBRO
Possibilidades com o outro sexo. 14, 16 e 18; 41, 61 e 81. Horas e números.

ENTRE 23 DE NOVEMBRO E 21 DE DEZEMBRO:
Sonhos proféticos e início de negócios vitoriosos. 11, 14 e 16; 33, 41 e 61. Horas e números.

Defendendo a Minha Canjica Vou Pra Maracangalha

Teatro
Francisco Pereira da Silva

Colé nos escreve:

"QUISERA eu, com os anos que tenho de teatro, estar em condições de poder veranear ou fazer um pouco de turismo... Quisera estar em condições de poder descansar um pouco... Acontece que nada disso acontece. Como tenho que "defender a feijoada", principalmente agora que Lilian está esperando a cegonha (e eu esperando que seja um Colezinho para meu "reserva"), tenho que voltar ao batente com urgência. Por isso organizei essa despretenciosa "temporada de verão" para o Recreio, na qual todos verão que a minha preocupação do momento é apenas distrair o público, *defendendo a minha canjica...* Para essa temporada de emergência, organizada a jacto, era natural que eu aproveitasse o máximo do que já disponho. A peça de estréia, por conseguinte contará com vários dos meus melhores quadros já apresentados nas minhas temporadas de Copacabana. Como não quero tapear ninguém, nem quero dar motivo a que a Crítica estranhe a peça, dizendo que estou oferecendo coisas já vistas, fiz questão de mandar-lhe êste "aviso prévio".

Quiséramos nós também, amigo cômico, estar em condições de veranear ou fazer um pouco de turismo... mas você com essa história de Colezinho enterneceu um bocado a gente. Há quem possa ser imparcial nesta vida? Somos capaz de jurar como você deve estar excelente. E assim, vamos todos pra Maracangalha, com Anália, se possível.

Colé

La Gondola

TERESA Austregésilo está no elenco de "Infidelidades em Petit-Comité", a próxima comédia de Aurimar Rocha em ensaios no Teatro de Bolso. Mas amanhã a veremos no Jardel (às 10 horas), divertindo a meninada na "Revolta dos Brinquedos", e por isso amanhã não haverá nem praias nem serras, que os principezinhos de hoje já marcaram encontro com Teresinha;

NAPOLEÃO Moniz Feire desistiu do convite que lhe fêz Alfredo Souto de Almeida para participar do elenco de "O Primo da Califórnia", a peça de Macedo que a Sociedade Teatro de Arte vai patrocinar. Motivo: trabalhos de cenografia que o jovem ator está executando para o filme de Nelson Pereira dos Santos, "Rio: Zona Norte" e para um "ballet" de John Franklin. Napoleão comprometeu-se porém a assinar os cenários para esta próxima realização da STA;

ANA EDLER — de férias, no Rio, estará quarta-feira próxima no programa de Jason César, "A História da Semana", na TV-Rio, liderando o elenco de "O Crime Perfeito", crônica de Nelson Rodrigues numa adaptação de Alberto Dines;

OTHON Bastos no elenco de "O Primo da Califórnia" e no Teatro Infantil de Armando Carlos Magno, que estréia amanhã no Jardel ("A Revolta dos Brinquedos");

CE'LIA Biar no Rio, matando as saudades do Arpoador. Êste ano ela será a "Adorável Júlia" do TBC, se já não fôsse, de muito, a muito adorável Célia do TBC;

JOÃO Augusto — "Por que é que deram a Siwa o "slogan" de vedeta sensual do Brasil? (Só se fôr de Brasília)";

ROBERTO de Cleto e Emílio de Matos também desistiram do "Primo da Califórnia", mas Alfredo Souto de Almeida já tem dois novos sob promessa: Sebastião Vasconcelos e Othon Bastos;

LUISA Barreto Leite — uma atriz em dissidência (e êste é o seu *hobby*) ainda encantada com a repercussão de sua deliciosa entrevista desvairada.

PAULO Magalhães errou de caminho e entrou ontem no bar do Michel. Porque não encontrou nenhum conhecido e não carregava no momento nenhum exemplar de seu Pirandello, desapareceu na bruma.

CASTANHO OU PRETO
ÁGUA JAVA
Para tingir os cabelos discretamente

CARTAZ

TEATROS

CARLOS GOMES — 22.7581 — "Mão na Roca"; às 20 e 22 horas; vesp. às quintas, sábados e domingos às 16 horas.
COPACABANA — 57.1818 — "Cheri"; às 21,30. Vesp. às quintas, sábados e domingos às 16 horas.
DULCINA — 32.5817 — "Ritmos e Côres"; às 21 horas.
FOLIES — 27.8216 — "Sua Exa. a Vedette"; às 20 e 22 horas; vesp. às quintas, sábados e domingos às 16 horas.
GLORIA — 22-9146 —
GINASTICO — "Nossa Vida com Papai"; às 21 horas; vesp. às quintas, sábados e domingos às 16 horas.
JARDEL — 37-8712 — "Quem Pode Pode"; às 20 e 22 horas; vesp. às quintas, sábados e domingos às 16 horas.
JOÃO CAETANO — 43.4276 — "Kalanag"; às 21 horas; Vesperais às quintas, sábados e domingos, às 16 horas.
MUNICIPAL — 42-3103
MADUREIRA — "Você Não Gosta"; 21 horas. Vesp. às quintas, sábados e domingos às 16 horas.
RECREIO — 22-8164 — "Eu Vou Pra Maracangalha"; às 20 e 22 horas. vesp. às quintas, sábados e domingos às 16 horas.
REPUBLICA — 22-0372
RIVAL — 22.2721 — "Vovó e Papai And Rock And Roll"; às 21 horas; vesp. às quintas, sábados e domingos às 16 horas.
SERRADOR — 42-6442 — "Quem Comeu Foi Pai Adão"; às 20 e 22 horas. Vesperais às quintas, sábados e domingos às 16 horas.
TEATRO DE BOLSO — 27-3122 — "Belo Indiferente — Uma Dama"; às 21 horas; aos sábados às 20 e 22 horas; vesp. aos domingos às 16 horas.
TIJUCA — "Banho de Civilização"; às 21 horas; vesp. às quintas, sábados e domingos às 16 horas.

CINEMAS

Os lançamentos

O HOMEM QUE NUNCA EXISTIU (The man who Never Was) — Cinemascopio — dirigido por Ronald Neame, com Clifton Webb, Gloria Grahame e Robert Flemyng. Drama da vida real passada durante a 2a. guerra mundial, que nos apresenta a "Operação Mincemeat" (Operação Picadinho). PALACIO, ROXY, MADRI e MARACANA — (Horário normal). Impróprio até 14 anos.

UM ESTRANHO NO PARAISO (Kismet) — Cinemascope — Eastmancolor — dirigido por Vicente Minnelli, com Ann Blyth, Vic Damone e Howard Keel. Comédia musical com o tema oriental, onde um poeta mendigo se vê apaixonado pela filha do Califa. METRO-PASSEIO (1/2 dia, 2, 4, 6, 8 e 10). METRO COPACABANA e METRO-TIJUCA (2, 4, 6, 8 e 10).

SALARIO DO PECADO (The Naked Street) — dirigido por Maxwell Shane, com Farley Granger, Anthony Quinn e Anne Bancroft. Melodrama dos "gangsters" apresentando-nos um modesto criminoso e um grande "racketer". ODEON, BOTAFOGO, TIJUCA. Horário: 2 — 3.40 5.20 — 8.40 e 10.20 horas.

O INDOMAVEL VAGABUNDO (The settlest Outlaw) — Tecnicolor — dirigido por Robert Gavaldon com Joseph Calleia, Rodolfo Acosta e Andre Velasquez, o menino herói. Uma produção de Walt Disney, apresentando-nos história de criança para adulto, rodado no México. PLAZA (a partir de 1/2 dia), ASTORIA, OLINDA, COLONIAL, PRIMOR, MASCOTE, SANTA HELENA, REGENCIA (horário normal).

ETERNAS MELODIAS (Melodie immortali) Franco-Italiano — dirigido por Giacomo Gentilomo, com Pierre Cressoy, Carla Del Poggio e Mauricio Di Nardo. Musical biografado da vida e dos amores de Mascagni, o afamado compositor italiano. ART-PALACIO, RIVOLI, PRESIDENTE, CASSINO (Niterói) S. JORGE (Olinda). Horário normal.

GENTE NOVA (New Faces) — Cinemascopio — Deluxe — dirigido por Harry Horner, com Eartha Kitt, Ronny Graham e Robert Clary. Versão sem modificações sensíveis de uma revista musical de êxito na Broadway. S. LUIZ, LEBLON, CENTRAL (Niterói). Horário: 2, 3.40, 5.20, 7, 8.40 e 10.20.

ESTA NOITE AS SAIAS VOAM (Ce soir les jupon violent) — Francês Cinemascopio — Tecnicolor — dirigido por Demitri Kirsanoff, com Sophie Desmarets, Anne Vernon, Brigitte Auber e Jean Chevrier. Musical alegre que nos apresenta muitas piadas, pequenas (com pernas e seios de fora). PATHE (12.20 — 2 — 3.40 — 5.20 — 7 — 8.20 — 10,20), S. JOSE' — CARUSO-COPACABANA — IMPERATOR — ROSARIO (horário normal). Impróprio até 18 anos.

COM QUEM ANDAM NOSSAS FILHAS — (Con quien andan nuestras hijas) — Mexicospio — Eastmancolor — dirigido por Emilio Gomez Muriel, com Silvia Derbez, Yolanda Varela e Martha Mijares. Filme dedicado aos pais de família e jovens que estudam e trabalham fora de casa. Tese defendida por cinco jovens nas condições acima descritas, levando-nos a corrigir conceitos de educação e retificar a idéia da liberdade de que se deve dar às filhas. AZTECA, IRIS, S. PEDRO, COLISEU, PARA TODOS, MAUA', SANTO AFONSO, NACIONAL, RIO BRANCO (horário normal). Impróprio até 14 anos.

A HISTORIA DE UM GRANDE AMOR. (La historia de un grande amor) — Mexicano — dirigido por Roberto Gavilon, com Liberta Lamarque, Emilio Tuero e Julio Villarreal. Musical que nos apresenta a vida de uma cantora apaixonada, boas msicas que deliciam o espectador. VITORIA, IDEAL, ALASKA, PIRAJA' e AMERICA. Horário normal.

Solicitamos aos srs. exibidores a gentileza de atualizarem as programações e mudanças de filmes escrevendo, ou telefonando para Waldir Camargo — DC — Av. Rio Branco 25 — Tel.: 23-4643 das 15 às 17 horas.

Cena do filme da Warner Bros. "Sete Homens Sem Destino", a estrear segunda-feira nos cinemas Pathé, Pax, São José, Eskye, Imperator, Coliseu, Mauá, Alvorada e Santa Cecília

Próximos LANÇAMENTOS

Gail Russel volta ao cinema em "Sete Homens Sem Destino"!

Pois bem, Gail Russell está de volta, mais bonita do que nunca e mais do que nunca desejosa de reaver o tempo perdido... Em "SETE HOMENS SEM DESTINO" (Seven Men From Now) a produção da Warner Bros. com as côres da Warnercolor e estrelada pelo astro absoluto do gênero: Randolph Scott, Gail Russell é a figura que convida ao romance o "sheriffe" Ben Stride, desejoso apenas de encontrar sete criminosos e dar-lhes o castigo merecido! Um filme dirigido por Budd Boetticher e com atuação impecável de Randolph Scott, Gail Russell e os coadjuvantes lIderados por Lee Marvin.

A Warner Bros. promoverá o lançamento de "SETE HOMENS SEM DESTINO" (Seven Men From Now) segunda-feira nos cinemas Pathé — Pax — S. José — Eskye — Imperator — Coliseu — Mauá — Alvorada e Sta. Cecília.

"Sai de Baixo", com Carequinha e Fred, em cartaz na segunda-feira

"Sai de Baixo", a comédia do cinema nacional de Herbert Richers, que bateu todos os recordes de bilheteria no ano passado, volta agora ao cartaz, num grande circuito de cinemas. A volta dessa inigualável comédia dirigida por J. B. Tanko, prende-se ao fato de não terem todos os fãs de Carequinha e Fred podido conquista, localidades nos 22 cinemas que exibiram o filme no lançamento, e ao fato de que muitos pedidos estão sendo levados ao produtor Herbert Richers no sentido de fazer reprisar o filme.

"Sai de Baixo" vai voltar portanto na segunda-feira, nos cines Royal, Nacional, Rio Branco, Melo, Meier, Catumbi, Ramos, Oriente, Paraiso, na quinta-feira, no Roulien, Eng. de Dentro e Penha.

Claudette Colbert e Barry Sullivan em "O Drama de Uma Consciência"

Os produtores de histórias de amor para teatro e para cinema, e que conjugam-nas com aventuras, conflitos e paixões desvairadas primitivas, têm em "O Drama de uma Consciência", cuja estréia se anuncia para segunda-feira nos cinemas do circuito Plaza um filme feito sob medida, em SUPERSCOPE e TECNICOLOR. Esta nova produção de Nat Wolf que a RKO distribui, e cujo produtor é favoràvelmente conhecido como o realizador de grandes películas ao ar livre, leva à frente do elenco dois favoritos de todos os tempos, Claudette Colbert, que volta depois de longa ausência, e Barry Sullivan, secundados por outros astros de qualidade.

Bill Haley, responsável pelos números de "rock and roll" apresentados em "Ao Balanço das Horas", Filme da Columbia em Superscope 235, que assistiremos a seguir nos cinemas do circuito São Luis

Viagem interplanetária em "Planêta Proibido"

No ano 2200 de nossa era, os seres humanos já não sonharão com viagens interplanetárias... Por essa época, tudo o que hoje parece uma utopia se tornará em tangível realidade. É êste o assunto de "Planeta Proibido" (Forbidden Planet), o próximo cartaz dos cines Metro, em Cinemascope e côres Eastman, com Walter Pidgeon, Anne Francis e Leslie Nielsen.

Uma das principais surpresas dêsse filme sob todos os aspectos sensacional é a apresentação de um gênio eletrônico conhecido pelo nome de Robby, que assombra e deleita ao mesmo tempo quando realiza o possível e o impossível diante dos olhos estupefactos das platéias. Fred McLeod Wilcox dirigiu "Planeta Proibido", que é uma produção de Nicholas Nayfack.

O Festival do Gordo e o Magro voltará segunda-feira no Art Palácio

Devido a insistentes pedidos, de pessoas que não puderam assistir a diversos programas do "Festival do Gordo e o Magro", a Art Films resolveu re-apresentar segunda-feira no Art Palácio, o mesmo programa de 27 comédias de Stan Laurel e Oliver Hardy.

Este Festival, que se constituiu em verdadeira sensação, tem um programa novo cada dia proporcionando assim, uma verdadeira fábrica de gargalhadas durante 7 dias consecutivos.

Assim, ficará para o dia 21 a apresentação do filme de Sophia Loren: "O Signo de Vênus".

Á SUA PRA 9 informa:

Programação noturna de hoje

18.00 — Folhinha do Dia; 18,02 — Gravações; 18.50 — Audição "Óleo de Lima"; 18.55 — Correspondente "Ponto Frio"; 19.00 — Esportes pela Sua PRA-9; 19.30 — A Voz do Brasil; 20.00 — Mesa Redonda; 20.55 — São Coisas da Vida; 21.00 — Novela; 21.25 — Teatrinho 21; 21.30 — Música por um Fio; 21.55 — A Cidade; 22.00 — Carnaval "Carioca"; 23.00 — Gravações; 0.00 — O Mundo em Sua Casa; 1.00 — Gravações; 3.00 — Programação Especial da Madrugada.

"RIFIFI"

(PREMIO DE DIREÇÃO DO FESTIVAL DE CANNES)
Claude Sylvain (a Lollobrigida francesa), aparece aqui numa cena violenta do filme de Jules Dassin: "Rififi" (Du rififi chez les hommes); que a França Filmes lançará segunda-feira próxima, num grande circuito encabeçado pelos cinemas: Azteca, Rivoli, Caruso-Copacabana, Presidente, Santo Afonso e outros

Garrotada, sentido! Vai voltar ao cartaz "Sai de Baixo" em grande circuito

"Sai de Baixo", a comédia nacional que bateu todos os recordes de bilheteria no ano passado, vai voltar ao cartaz em grande circuito de cinemas, já na próxima 2a.-feira. Todos se lembram que "Sai de Baixo" é uma produção de Herbert Richers, com Renato Restier Carequinha e Fred e outros nomes da comédia, sob a direção de J. B. Tanko.

"Sai de Baixo" além dos inúmeros motivos de hilariedade tem ainda um excelente cômico que é Costinha.

"Sai de Baixo" estará no cartaz, na 2a.-feira, portanto, nos cinemas Royal, Nacional, Rio Branco, Melo, Méier, Catumbi, Ramos, Oriente, Paraiso, e na 5a.-feira no Roulien, Eng. Dentro, Penha, numa apresentação de Sino Filmes

Lisa Gaye triunfa em "Ao Balanço das Horas" dançando o mais popular ritmo moderno — o "rock and roll"

Lisa Gaye, a bonita irmã da célebre estrêla Debra Paget, é também uma celebridade. A formosa jovem de vinte anos é a figura romântica do musical da Columbia, "Ao Balanço das Horas" (Rock Around the Clock), ao lado de Bill Haley e Seus Cometas que também surgem em tão comentado filme, que os cinemas São Luiz — Rex — Rian — Leblon e Carioca vão apresentar na próxima segunda-feira. Em "Ao Balanço das Horas" Lisa não só tem um ardente idílio com Johnny Johnston como triunfa definitivamente como bailarina de grande mérito apresentando diversos números do "rock and roll", o mais popular ritmo moderno, entusiàsticamente tocados por Bill Haley e Seus Cometas. É um filme SUPERSCOPE 235 produzido por Sam Katzman e dirigido por Fred F. Sears.

"Com a Faca na Garganta!"

Um dos próximos lançamentos da Telefilmes, será "Com a faca na garganta! (Le couteau sous la gorge), emocionante filme dramático de Jacques Severac, focalizando o drama de um médico cujo filho foi raptado, papel magnìficamente desempenhado por Jean Servais. Esta película que é em Cinemascope e Tecnicolor, tem ainda uma grande figura, Madeleine Robinson, extraordinária no papel de "Madô" mulher de antecedentes péssimos, porém de dignidade. Jean Chévrier, Yves Deniaud, Michèle Cordoue, Henri San Juan e outros, completam o elenco. "Com a faca na garganta!" promete ser uma das sensações da temporada!

Os protagonistas Claudette Colbert e Barry Sullivan mostram-se duvidosos diante do oferecimento de Walter Sande para ajudá-los em sua luta contra os grandes fazendeiros de gado, numa cena de "O Drama de uma Consciência", em Tecnicolor e Superscope, que a RKO Rádio apresentará segunda-feira, nos cinemas do circuito Plaza

"Rastros de Ódio" até domingo, no Eskye Tijuca

O sucesso alcançado pelo filme da Warner Bros. "Rastros de Ódio", Vistavision Tecnicolor, fêz com que os dirigentes do CINE ESKYE Tijuca continuassem a projetá-lo até domingo próximo em sessões às 13,30 — 15,40 — 17,50 — 20 horas e 22,10 horas. O filme que é impróprio até 14 anos tem a direção de John Ford e os desempenhos de John Wayne, Jeffrey Hunter, Vera Miles, Ward Bond, Natalie Wood e outros.

Joel McCrea revive a figura do lendário e heróico "Sam Houston"

JOEL McCREA que vimos recentemente em "Choque de ódios", supera a sua atuação com uma notável performance em "O HOMEM DO DESTINO" o filme que a ALLIED ARTISTS apresentará brevemente, em Cinemascope e tecnicolor e que nos relatará os feitos sangrentos do ano de 1832 quando da guerra encarniçada entre mexicanos e texanos em luta pela libertação do sólo pátrio do jugo das tropas invasoras do general Sant'Anna. Filmado nas imensas planícies do Arizona êste filme ganha um sensacional efeito tendo as câmeras realizado um trabalho maravilhoso captando tôda beleza e esplendor natural da região realçada pelo tecnicolor e pel Cinemascope. FELICIA FARR (uma das mais promissoras estrêlas novas de Hollywood é a heroina destacando-se num grande elenco que conta com a participação de JEFF MORROW — WALLACE FORD — WILLIAM HOPPER — DAVID SILVA e apresentação de JODY McCREA que faz sua estréia ao lado de seu pai sob a direção de Byron Haskin.

"As Férias do sr. Hulot" — Toneladas de graça e alegria proporcionadas por Jacques Tati, o moderno cômico francês!

Um filme cômico leve e divertido, mas que leva em seu bojo toneladas de graça e alegria, eis o que é "As Férias do sr. Hulot", com o moderno e impagável cômico francês Jacques Tati, que mereceu o Grande Premio dos Críticos Internacionais do Festival de Cannes e que a Revista "Vogue" consagrou afirmando que ela era: "Monumentalmente cômica"! "As Férias do Sr. Hulot" é uma produção da Cady Films-Discina, distribuida pela Columbia Pictures, cuja estréia está sendo anunciada para a próxima segunda-feira na tela dos cinemas Vitória, Alaska, Avenida, Pirajá, Capitólio (Pet.) e outros.

ÊSTE É O FILME CUJA MÚSICA ALUCINA! BILL HALEY E SEUS COMETAS — ROCK AROUND THE CLOCK — THE PLATTERS — TONY MARTINEZ — FREDDIE BELL — ALAN FREED — JOHNNY JOHNSTON — ALIX TALTON — EM SUPERSCOPE 235 — PROIBIDO ATÉ 14 ANOS — ao BALANÇO das HORAS — 2a feira — SÃO LUIZ — REX — RIAN — LEBLON — CARIOCA

UMA COMÉDIA FRANCESA MUNDIALMENTE ACLAMADA! "MONUMENTALMENTE CÔMICA!" Revista Vogue — COLUMBIA PICTURES apresenta UM FILME DE JACQUES TATI a nova revelação cômica do cinema! AS FÉRIAS DO SR. HULOT — LES VACANCES DE M. HULOT — 2a FEIRA — VITORIA — ALASKA — 6a FEIRA — AVENIDA — PIRAJA — CAPITOLIO PETROPOLIS

AZTECA — RIVOLI — CARUSO — PRESIDENTE — PARA TODOS — STO. AFONSO — 2a FEIRA — RIFIFI — JEAN SERVAIS — MARIE SABOURET — MAGALI NOËL — ROSARIO — REGENCIA — GUARACI — SÃO PEDRO — ENG. DE DENTRO — 5a FEIRA RIO BRANCO — NACIONAL — PARAISO

Café e Bar Beduíno
AV. N. S. DE COPACABANA, 40
COPACABANA

UMA AVENTURA GALVANIZANTE ONDE AS CHANCES SÃO SETE CONTRA UMA! WARNER BROS. apresenta RANDOLPH SCOTT — SETE HOMENS SEM DESTINO — em WARNERCOLOR — GAIL RUSSELL — LEE MARVIN — Direção de BUDD BOETTICHER — 2a FEIRA — PATHE — SÃO JOSÉ — ESKYE — IMPERATOR — COLISEU — MAUÁ — ALVORADA — STA. CECILIA — CATUMBI

Teatros e Boîtes — Programa para sua Noite

Definitivamente 2 últimos dias
JOÃO CAETANO — SENSACIONAL! 4º MÊS EM CARTAZ — KALANAG — NA REVISTA MÁGICO-MUSICAL SIM SALA BIM — GLORIA DE VOS — ELENCO INTERNACIONAL DE 60 ARTISTAS
Hoje e amanhã, Vesperais às 16 horas, com preços reduzidos — À noite sessão única às 21 horas

No TEATRO GINÁSTICO
Av. Graça Aranha, 187 — Res. 42-4521
Hoje, às 16, às 20 e 22,30 horas
NOSSA VIDA COM PAPAI
de Howard Lindsay e Russel Crouse
Trad. R. Magalhães Jr.
FREGOLENTE — FERNANDA MONTENEGRO
Nathalia Timberg, Maria Helena, Carminha Brandão, Oscar Felipe, Sérgio Brito, Elísio de Albuquerque e Fernando Tôrres
Figurinos: KALMA MURTINHO
Direção Gianni Ratto
TEATRO BRASILEIRO DE COMÉDIA

TEATRO DULCINA
Reservas tel.: 32-5817
INEZITA BARROSO
e os
JOGRAIS DE SÃO PAULO
RUY AFFONSO, FELIPE WAGNER, MAURICIO BARROSO e ARMANDO BOGUS
apresentam
RITMOS E CÔRES
Direção e roteiro de Ruy Affonso
DEVIDO AO GRANDE SUCESSO MAIS 2 DIAS!
Hoje e amanhã vesperais às 16 hs. e à noite às 21 hs.

O PUBLICO APLAUDE NA REVISTA-SUCESSO DE MEIRA GUIMARÃES e V. LANE — VIRGINIA LANE — SUA EXCIA. A VEDETTE — NO FOLLIES 27-8216 — VIOLETA FERRAZ
Hoje às 16, 20,20 e 22,00 horas — As quintas, sábados e domingos Vesperais às 16 horas

VOVÓ ... CONCHITA MORAES — PAPAI ... ODILON AZEVEDO — AND ROCK AND ROLL — COMÉDIA DE Silveira Sampaio — teatro rival — REFRIGERADO TEL. 22-2721 — CELME SILVA — ARTHUR COSTA Fº — ANA ALBA
Hoje às 16, 20 e 22 horas — Amanhã às 16 e 21 horas
BILHETES À VENDA — PERMITIDO TRAJE ESPORTE

TEATRO COPACABANA — 10 ANOS DE "OS ARTISTAS UNIDOS" — CHERI DE COLETTE — DIREÇÃO DE LUCA DE TENA — REAPARECIMENTO DE MORINEAU
Figurinos de Isabel Pons, executados por Lebelson Modas — Alfaiataria Victor e Tôrre Eiffel — 4.º mês de sucesso — Hoje às 21 e 22,15 horas — Hoje e amanhã vesp. com preços reduzidos

COLE apresenta SUA CIA. — LILIAN FERNANDES — EU VOU PRÁ MARACANGALHA — RECREIO
Hoje, às 16, às 20 e 22 horas

Sempre AR CONDICIONADO PERFEITO — METRO COPACABANA — METRO PASSEIO — METRO TIJUCA — HOJE — UM ESTRANHO NO PARAISO — KISMET — KEEL — BLYTH — GRAY — DAMONE — CINEMASCOPE — HOJE! SESSÃO À 1/2 NOITE, METRO-PASSEIO E METRO-COPACABANA

ele quer... ele precisa — Polvilho Antisséptico — GRANADO

CENTRO

CAPITOLIO — 42-6788 — "Sessões Passatempo".
CATUMBI — 38.1081 — "A Lei do Sertão".
CINEAC TRIANON — 42.6024 — "Sessões Passatempo".
COLONIAL — 42.8512 — "O Indomável Vagabundo".
ESTACIO DE SA' — 32-2923 — "Mar dos Navios Perdidos".
FLORIANO — 43.9074 — "O Dia D".
IDEAL — 42-1281 — "História de um Grande Amor".
IMPERIO — 42.1281 — "Brotinho Venenoso".
IRIS — "Com quem andam nossas filhas".
MARROCOS — "Lei do Sertão" e "O Rei da Confusão".
MEM DE SA' — 42.2323 — "Invasão dos Discos Voadores".
METRO PASSEIO — 22-6141 — "Um Estranho no Paraiso".
ODEON — 22.1508 — "O Salário do Pecado".
OLIMPIA — 43.1298 — Em obras.
PATHE' — 32.7995 — "Esta Noite as Saias Voam"
PALACIO — 22.0838 — "O Homem Que Nunca Existiu".
PRIMOR — 42-6681 — "O Indomável Vagabundo".
PRESIDENTE — 42.7128 — "Eternas Melodias".
PLAZA — 22-1097 — "O Indomável Vagabundo"
REX — "Melodia Imortal".
RIO BRANCO — "Com Quem Andam Nossas Filhas".
VITORIA — 42-9020 — "História de Um Grande Amor".
RIVOLI — "Eternas Melodias".
S. JOSE' — 42-9492 — "Esta Noite as Saias Voam".

ZONA SUL

ALASKA — "História de Um Grande Amor".
ALVORADA — 27-2936 — "A Lei do Sertão".
ART-PALACIO — "Eternas Melodias".
ASTORIA — "O Indomável Vagabundo".
AZTECA — 45-6814 — "Com Quem Andam Nossas Filhas".
BOTAFOGO — "O Salário do Pecado".
CARUSO COPACABANA — "Esta Noite as Saias Voam".
COPACABANA — 57-5134 — "Brotinho Venenoso".
FLORESTA — 26.6257 — "O Golpe".
GUANABARA — 26-9393 — "Melodia Imortal".
IPANEMA — 47-7806 — "Papai Fanfarrão".
LEBLON — 27-7805 — "Gente Nova"
LEME — 37.6312 — "Três Marujos em Paris".
METRO COPACABANA — 37.9797 — "Um Estranho no Paraiso".
MIRAMAR — "O Salário do Pecado"
NACIONAL — 26-6072 — "Com Quem Andam Nossas Filhas".
PAX — 26.6621 — "Rastros de Odio"
PIRAJA' — 47-2661 — "História de Um Grande Amor".
POLITEAMA — "Invasão dos Discos Voadores".
RIAN — "Melodia Imortal".
ROXY — "O Homem Que Nunca Existiu".
ROYAL — "Cidade do Vício".
S. LUIZ — "Gente Nova".

ZONA NORTE

AMERICA — 48-4519 — "História de um Grande Amor".
AVENIDA — 48-1664 — "Domingo Sangrento".
BANDEIRA — 27-7575 — "Obrigado a Matar".
CARIOCA — 28-8167 — "Melodia Imortal".
ESKYE — 28-5513 — "Rastos de Odio".
FLUMINENSE — 28.1404 — "Uma Estranha em Meu Destino".
HADDOCK LOBO — 48.9610.
MADRI — 42-1184 — "O Homem Que Nunca Existiu".
MARACANA — 48.1010 — "O Homem Que Nunca Existiu".
METRO TIJUCA — 48-9970 — "Um Estranho no Paraiso".
NATAL — 48-1480 — "Cavaleiro de Sherwood".
OLINDA — 48.1082 — "O Indomável Vagabundo".
SANTO AFONSO — "Com Quem Andam Nossas Filhas".
SANTA ALICE — 39-9993 — "O Homem Que Nunca Existiu".
SANTA RITA — "Selva Tenebrosa".
TIJUCA — 48-4518 — "O Salário do Pecado".
VILA ISABEL — 38.1310 — "A Lei do Revólver".

SUBURBIOS DA CENTRAL

ALFA — 29.8215 — "Investida de Bárbaros".
ABOLIÇÃO — "Quando a Primavera Voltar".
AGUA SANTA — "Aventura de Peter Pan" e "Aves Aquáticas".
BANDEIRANTES — 29.3262 — "Feitiço Branco" e "Carnaval em Marte"
BELMAR — 29.1744 — "Onde Imperam as Balas".
BENTO RIBEIRO — "Francis Entre as Boas".
CACHAMBI — 29-4717 — "No Reinado da Guilhotina".
COLISEU — 29-8753 — "Com Qum Andam Nossas Filhas".
COELHO NETO — "Sinal Vermelho" e "A Lei do Sertão".
ENGENHO DE DENTRO — "Escola de Música".
ESKYE — (Meier) — 29-6704 — "Viva Las Vegas".
GUARACI — (Rocha Miranda) — "Cidade do Vício".
IRAJA' — 32.8330 — "Changai Cidade Maldita".
IMPERATOR — "Esta Noite as Saias Voam"
MADUREIRA — "Bandoleiros de Houston".
MARABA' — 29.8038 — "Feitiço Branco".
MASCOTE — 29.0411 — "O Indomável Vagabundo".
MEIER — 29-1222 — "A Lei do Sertão".
MODELO — 29.1578 — "Robin Hood" e "Depoimento Denunciador"
MONTE CASTELO — "Barcos ao Mar".
NOVO HORIZONTE — "Escola de Música".
ORIENTE — "Choque de Odios".
PALACIO VITORIA — 48.1971 — "Com Quem Andam as Nossas Filhas".
PILAR — "Genival é de Morte".
REALENGO — "Cidade do Vício".
REGENCIA — "Indomável Vagabundo".
RIDAN — 49-1623 — "Obrigado a Matar".
ROULIEN — 49-5691 — "O Tesouro de Pancho Vila".
S. JORGE — (Olinda) — "Eternas Melodias".
TODOS OS SANTOS — 49.0300 — "Nunca é Tarde para Amar".
VAZ LOBO — 29-9898 — "Odio Que Não Perdôa".

SUBURBIOS DA LEOPOLDINA

BONSUCESSO — "História de Um Grande Amor".
BRAZ DE PINA — "Quando a Primavera Voltar" e "Astúcia de Bandidos".
CARMOLI — "O Espadachim Negro" e "A Sombra do Terror".
CENTRAL — "Sublime Obseção". "Nas Selvas dos Diamantes".
ITACAMBIRA — (Vila Kosmos) — "Africa de Fogo" e "Abaixo o Divórcio".
MAUA' — "Com Quem Andam Nossas Filhas".
LEOPOLDINA — "A Paixão de Uma Vida".
MELLO —
PALACIO HIGIENOPOLIS — "Chorarei Amanhã".
PARAISO — "O Tesouro de Pancho Vila".
PENHA — "Assassinos a Sangue Frio".
RAMOS — 30.1094 — "O Tesouro de Pancho Vila".
ROSARIO — 30.1883 — "Esta Noite as Saias Voam".
SANTA CECILIA — "O Tesouro de Pancho Vila".
SANTA HELENA — "Indomável Vagabundo".
SANTA TERESA — "Cleópatra"
S. PEDRO — "Com Quem Andam Nossas Filhas".
S. GERALDO — "Os Três Mosqueteiros".

ILHA DO GOVERNADOR

GUARABU' — "Demetrius, o Gladiador".
ITAMAR — "A Lei do Sertão"
JARDIM — "Invasão dos Discos Voadores".

SÃO GONÇALO

MUTUA' — "Oportunistas em Ação" e "A Princesa do Nilo".

NITEROI

GLORIA — "Jerônimo".
ICARAI' — "Brotinho Venenoso".
CASSINO — "Eternas Melodias".
CENTRAL — "Gente Nova".
IMPERIAL — "Domingo Sangrento".
ODEON — "Simba".
PALACE — "Depois do Vendaval".
VERA CRUZ — "Taberna dos Proscritos" e "O Rei do Bairro".
S. BENTO — "Cidade do Vício".

PETROPOLIS

ESPERANTO — "Lei do Sertão".
CAPITOLIO — "Serenata".
D. PEDRO — "Domingo Sangrento".
PETROPOLIS — "Voando Para o Além".

JACAREPAGUA

MARAJO' — "Tentações de Adão".
BARONESA — JPA.623 — "Música Irresistível de Benny Goodman".

BANGU

MOÇA BONITA — "Melodia Imortal".
MODERNO — BNG.341 — "Nunca Deixei de te Amar".

CAXIAS

CAXIAS — "O Segredo dos Incas".
PAZ — "Melodia Imortal".
POPULAR — "Invasão dos Discos Voadores" e "Valentia de Forasteiro".

TRES RIOS

REX — "Cavaleiro Sob Medida".

S. JOAO DE MERITI

GLORIA — "O Vale da Esperança"

Samurai encontra turma mais fraca nesta oportunidade

Volta a competir na tarde de hoje o cavalo SAMURAI, após uma discutida derrota por desclassificação em favor do competidor MISTER RIO. Seguiu como nunca o pupilo de Waldemar Costa que agora voltou para sua turma, tendo assim uma chance de ouro, para finalmente marcar seu êxito transferido a semana passada por um golpe infeliz do seu pilôto. SAMURAI aprontou suave esta semana os 360 metros em 22", terminando com visíveis sobras.

Cêrca Externa
Oscar Varêda

Recebi da Associação de Proprietários de Cavalos de Corrida o Handicap Livre da Turma de 1956. — Pela terceira vez se faz êste bonito e util serviço, único em caráter oficial no Brasil. E' a lista dos melhores da geração recém-iniciada nas pistas. Pena que seja um pouco longa a lista para uma total publicação. A coluna pernambucana felicita o excelente trabalho da A. P. C. C. e revela os dez primeiros colocados, pela ordem: CAPORAL, CANAVIAL, ULEMÁ, JARUSSI, BELO, JAZÃO, MANGAZ, EVIL EYE, ULTRA e ESTUARDO. Sete de Cidade Jardim e três apenas da Gávea. Notaram.

A última suspensão do Lelé vai acabar depois do seu contrato terminado com o Stud Verde e Preto. Informação segura completa a notícia: O rapaz só renova se aparecer mais um zero no seu ordenado. Pelo atual, com esta inflação, não é golpe não.

Quem pede a retificação é o sr. Waldir Alves, dono do Stud Item. — Diga lá pela sua coluna que não pensei, pelo menos até agora, em entregar meus defensores a outro treinador que não seja o Paulo Morgado.

Heitor de Oliveira, cronometrista dos bons, me tirou de uma dúvida no terceiro páreo de hoje. LA MOUSME' ou GAIUTA. — Bom Heitor disse que as duas trabalharam em tempos iguais, mas GAIUTA trazia muito mais sobras. O diabo é se LA MOUSME' melhorou nestes últimos dias... Olha a dúvida voltando novamente! Acho que o jeito é sair pra dupla.

«Bequinho» não vai mesmo a São Paulo. Esteve monta não monta JOHN ARABY e ILLORA. Acabou ficando por aqui. O cavalo sobrou para Gonzalez e a èguinha ficou com Dalcino Silva que anda por aquelas bandas meio apavorado.

Falar em ILLORA. «Pangaré» já ameaçou o «Pelau». Ou traz vitória da égua ou touca. Informação segura: Segunda-feira vai chegar um treinador de Cidade Jardim com uma linda careca bem cobertinha...

Certo treinador, que disse conhecer como ninguém a C. C. paulista, me disse que «Bequinho» não será perdoado. Pois eu, que não conheço nada daqueles senhores, acho o contrário. Depois do caso resolvido eu digo o nome da «cigana».

SAMURAI vai vender o que não pode em estado de poules neste último páreo de hoje. Se o bicho não estranhar, aquêle pulo de 2.200 para 1.400 vai ser bom.

Na nova temporada clássica de São Vicente, é quase certo aparecer uma prova com uma dotação de Cr$ 400.000,00. Esperem só.

Lembretes

GOAL é o candidato do retrospecto...

—:—

MAGISTA costuma figurar nessa companhia...

—:—

DIABLITA tem "chance" na turma...

—:—

KOSOW pode reaparecer vencendo, pois, descansou um pouco...

—:—

JUNCUS "regula" com os principais candidatos...

—:—

SORCIER forçou duas turmas, na estréia. Pode ganhar...

—:—

GAIOTA reaparece na "conta"...

—:—

IRVANA correu bem no bridão. No freio, fracassou...

—:—

LA MOUSMÉ aprontou muito bem...

—:—

BERGÉRE volta bem preparada...

—:—

KUTY continua a "assombrar", mas, apenas nos matinais...

—:—

TEJO está no percurso de seu agrado. É sério rival...

—:—

JUMPER tem tudo provável desta feita...

—:—

QUIXODÓ "rendeu" pouco na última...

—:—

BELAIR estréia numa turma acessível...

—:—

HAMPTONIA retorna bem movida. Leva o refôrço de La Reine...

—:—

HUSA baixou muito de turma...

—:—

DARK VELVET está sendo muito "falada"...

—:—

HARALÉM pode triunfar desta feita...

FABIAN parece ter voltado à forma antiga...

—:—

SACI está evoluindo cada vez mais...

—:—

SAMURAI anda "tinindo"...

—:—

QUINAU largou muito atrazado e ainda chegou 4.º no "bolo"...

—:—

VIOLETA trabalhou muito bem esta semana, leva ainda o refôrço de Guaporena...

KUTY MELHOROU BASTANTE, E A CORRIDA É MUITO BOA!

A filha de Swallow Tail reaparece com bons exercícios — Aprontou 21" nos 360 metros — Violeta e Urge são temíveis adversárias — Declarações de Cornélio Ferreira

O nosso convidado de hoje, a fim de apontar as clássicas "bartes e **equilibrados do programa. Reune esta carreira, na distância de 1.300 metros, um lote de seis potrancas de três anos, sem mais de duas vitórias no país, entre as quais destacam-se Kuty, Bèrgere, Urge e Violeta.**

ANDA "TININDO"

A fim de obter informes sôbre o estado de apuro da provável favorita Kuty, nossa reportagem procurou ouvir o treinador Cornélio Ferreira. Eis o que nos disse o preparador do stud D. Maurício:

— Kuty reaparece com bons "trabalhos", o que me faz crer produza uma boa "performance", na corrida de hoje.

— Qual foi o último exercício?

— 21" nos 360 metros, na manhã de quinta-feira.

— Que tal a ação da èguinha?

— Excelente. A filha de Swallow Tail, vinha de mais longe um pouco, e finalizou firme, demonstrando boa disposição.

PAREO "DURO"

— Você acha que é "barbada"?

— "Barbada" mesmo, não acho. A corrida é muito boa, a égua atravessa uma fase muito feliz, mas, as outras também andam bem...

— Qual é a principal adversária?

— Há duas competidoras em condições de ganhar da minha pupila. Estas, são, Urge e Violeta.

— Qual é a melhor dupla, na sua opinião?

— Por simples palpite, gosto da 14, com a parelha do stud Lundgreen. Tanto Violeta com Guaporena têm "chance" de figurar no marcador — finalizou o simpático treinador de Royal Game.

O Diário Carioca APONTA

PAREOS		DUPLAS
1.º)	Diablita — Goal — Magista	14
2.º)	Marraschino — Juncus — Kosow	13
3.º)	La Mousmé — Irvana — Gaiúta	23
4.º)	Violeta — Urge — Kuty	34
5.º)	Quixodó — Jumper — Pequeno	12
6.º)	Husa — D. Velvet — Hamptonia	34
7.º)	Saci — Sol — Fabian	12
8.º)	Samurai — Tejo — Quibori	12

Horário de hoje

A primeira prova da reunião desta tarde, no Hipódromo Brasileiro, será corrida às 14 horas.

Os Concursos serão encerrados às 13,50 horas e os "Bettings" às 15,50 horas.

Dois "forfaits"

Conforme declarações de "forfait" apresentadas à Secretaria da Comissão de Corridas, não correrão hoje os animais:

MINOLETTO ..... 1a. Prova
DISCIPULO ...... 5a. Prova

5 NOTÍCIAS

1 A égua CLOCHE D'OR que estava em repouso no Haras Vargem Alegre, retornou a Gávea ingressando nas cocheiras do treinador Levy Ferreira. Breve deverá reaparecer.

—:—

2 O estreante WIZNITS Inscrito no sexto páreo de amanhã, não aprontou na manhã de ontem. Esteve apenas em exercícios de "starting-gate".

—:—

3 ATÉ agora já foram declarados três "forfaits" para a reunião de amanhã na Gávea. No quarto páreo CHANCÃO e REGIO e no sexto páreo CRIS CRAFT.

—:—

4 ATÉ ontem a tarde o animal TYPHON THE SECOND estava sem montaria compromissada. Está êste animal inscrito no último páreo do programa de amanhã.

—:—

5 FOI colocada a venda nas cocheiras do treinador Rubens Carrapito a égua SORNETTE

Pista para esta tarde

A reunião programada pelo Jockey Club Brasileiro, para esta tarde no Hipódromo da Gávea, será tôda disputada em pista de areia. O programa tem oito páreos

EXPEDICTO SEM QUERER "DERRUBAR":

-- HIGUEIRO VAI PEGAR UM PÁREO MUITO DURO AGORA...

Um trabalho suave de 81" para os 1.200 metros — Não foi apresentado quando inscrito pela última vez por ter batido na cocheira — Levará no dorso o aprendiz Josemary Baffica

Expedito Coutinho não é dêstes que por amor próprio sempre acham "barbada" os seus pensionistas. Ainda na manhã de ontem, falando à nossa reportagem, o popular "Dito" assim se expressou a respeito da chance de seu pensionista no sétimo páreo da reunião de amanhã:

— HIGUEIRO pegou um páreo mais forte agora e a tarefa vai ser difícil para o meu cavalinho...

Esta declaração Expedito Coutinho fêz espontâneamente sem intensão alguma de querer derrubar e explica mais adiante.

TRABALHO SUAVE

— Não pude trabalhar forte o tordilho para êste compromisso...

— Por que Expedicto? — falamos interrompendo a narração do treinador. "Dito" dá uma ordem ao cavalariço que ia galopar um outro pensionista seu e responde ao reporter:

— HIGUEIRO não foi apresentado quando esteve inscrito há alguns dias por ter batido na cocheira. Ficou doido muitos dias e somente agora apresentou melhoras. Por isto fiz uma passada suave no bicho.

— Quanto foi que você assinalou?

— Conforme já lhe disse, o exercício foi muito suave. A partida foi de 1.200 metros e o meu tordilho marcou 81" muito à vontade.

O JÓQUEI

— Vai ser mesmo o aprendiz JOSEMARY BAFFICA o pilôto de HIGUEIRO na corrida de sábado?

— Sim. O garoto tem me ajudado nos trabalhos e além disso, recebi ordens do sr. José Raja Gabaglia de colocar êste aprendiz. Êle tem sido o pilôto de vários defensores do "Stud" Delta e não tem se dado mal.

Depois destas declarações de Expedicto Coutinho à nossa reportagem, procuramos confirmação da chance do tordilho HIGUEIRO e indagamos do "Dito":

— Quer dizer então que HIGUEIRO vai correr com pouca chance?

— Diante do que aconteceu, não posso esperar uma grande atuação do meu cavalinho. Além disto, a turma está bem mais forte.

Já se despedindo do reporter, concluiu:

— Higueiro tem muita raça e poderá correr bem, mas não quero que você veja em minhas declarações qualquer sombra de despistamento.

Deixamos o hábil e honesto treinador entregue aos seus afazeres e lhe desejamos muito boa sorte nesta carreira e em tôdas desta temporada que acaba de iniciar.

Canto de Página
Oscar Pereira

Estou fazendo esta minha seção aqui na Sede da Associação de Cronistas de Turfe do Rio de Janeiro. Ontem foram realizadas as eleições para o período de 57-58, tendo sido reeleito o atual presidente Gerson Carneiro. Bom o número de cronistas que cumpriu com o seu dever, vindo trazer seu voto e apoio à A.C.T.R.J.

Não chegou a 50 o número de votantes, embora seja de 80 o número de sócios militantes. Dêstes, sòmente 63 estavam em condições de deixar o seu voto na urna, na tarde de ontem.

A chapa vitoriosa, única apresentada, para a votação de Presidente do Conselho Fiscal, foi a seguinte: Presidente — Gerson Cordeiro; Conselho Fiscal — H. M. Pôrto, Paschoal e Salgado.

CANTINHO DO LEITOR

Aqui vai um recadinho resposta para o meu prezado amigo J. M. de Sousa a respeito da situação do "Bequinho" em Cidade Jardim. O requerimento que êle fêz ainda não foi julgado pela Comissão de Corridas. Possivelmente na próxima semana êle já tenha o perdão. Acho que tudo será resolvido conforme você espera. Um forte abraço e apareça sempre.

Vamos agora ver um pouquinho da reunião desta tarde na Gávea. Samurai, minha gente, se não acontecer outra vez «bobeira», deverá ganhar com um pé nas costas. A turma agora é bem mais fraca.

Páreozinho duro êste 4º do programa, mas na turma a KUTY tem obrigação de figurar bem, pois tem trabalhos que lhe dão esta condição e já está mais corrida dos que as demais componentes do páreo.

FÔLHA DE URTIGA

— Já saiu o programa de quinta-feira. Ficou mesmo tudo azul a respeito destas reuniões e ainda houve muita gente que me criticou, quando o D.C. deu a notícia em estado de primeira mão...

— Fontoura ainda não se conformou do cavalo Cedro ter chegado quinto lugar na reunião de domingo. Chegou do Uruguai e não acreditou no resultado...

— Continua em andamento do caso da morte do cavalo Droit. Seu proprietário está disposto mesmo a levar a coisa até o fim...

LA MOUSMÈ CRAVOU 42" NOS 700 METROS

Sol desceu a reta em 35"4/5 — Kuty fêz 21" nos 360 — Menina passou os 800 em 49"3/5 na reta da Lagoa

Em pista de areia pesada foram realizados os aprontos dos parelheiros inscritos para as carreiras programadas para esta tarde na Gávea.

La Mousmé, sob a direção do aprendiz Iedo Amaral produziu uma das melhores "partidas", ao descer a reta de chegada em 35" 4/5, com boa ação final

OUTROS APRONTOS

Eis a relação completa dos exercícios e as marcas anotadas pela reportagem:

1.º PAREO

MAGISTA, F. G. Silva, 600 em 37" 1/5
FARAOUN, A. Boline, 600 em 37"
BAICURI, D. Moreno, 700 em 46" 2/5.

2.º PAREO

KOSOW, E. Castillo, 360 em 22"
MARRASCHINO, O. Ullôa, 600 em 35" 2/5
FIO DE OURO, A. Reis, 360 em 22".

3.º PAREO

GAIUTA, E. Castillo, 600 em 38"
LA MOUSME' I. Amaral, 700 em 42" — Reta Oposta
OLIA, A. G. Silva, 700 em 43"
DIADEMA, D. Moreno, 800 em 50" 1/5
CERRILHA, H. Lima, 360 em 21" 3/5

4.º PAREO

KUTY, E. Castillo, 360 em 21"
BERGÈRE, A. G. Silva, 600 em 36"
URGE, J. Marchant, 600 em 36"
VIOLETA, A. Cardoso, 600 em 36" 2/5
GUAPORENA, D. Moreno, 600 em 36" 1/5

5.º PAREO

PICUHY, L. Lins, 600 em 39" 2/5
QUIXODO', A. G. Silva, 600 em 39"

6.º PAREO

HAMPTONIA, N. C. Pereira, 600 em 37"
GINETTA, D. Moreira, 600 em 38" 1/5
INAUNA, D. Moreno, 700 em 45" 2/5
DARK VELVET, H. Vasconcelos, 800 em 50" 2/5.

7.º PAREO

SACI, O. Ullôa, 600 em 37" 2/5.
SOL, J. Marchant, 600 em 35" 4/5
SEA PRINCE, M. Teixeira, 360 em 23"
FABIAN, A. Ribas, 600 em 38" 2/5
LAPACHO, A. G. Silva, 600 em 37" 4/5
VAN JOHNSON, D. Moreno, 360 em 24"
HARALÉM, E. Castilo, 600 em 35" 2/5
SANSÃO PRINCE, A. Nahid, 600 em 38".

8.º PAREO

SAMURAI, A. Cardoso, 360 em 22"
QUINAU, O. Ullôa, 600 em 37" 4/5
TEJO, J. Amaral, 600 em 40"
KEY ROYAL, A. Bolino, 700 em 45" 1/5
QUIBORI, A. Marçal, 700 em 46" 1/5
QUINCAS BORBA, A. Portilho, 600 em 39".

3 barbadas PARA VOCÊ

Aponta: D. MORENO

O nosso convidado de hoje, a fim de apontar as clássicas "barbadas" do programa desta tarde, é o aprendiz Domingos Moreno. Eis o que indicou o Moreno:

3.º Páreo — DIADEMA — n. 5
4.º Páreo — GUAPORENA — n. 5
8.º Páreo — SAMURAI — n. 1

MARRASCHINO FICOU NA CONTA PARA VENCER

Volta a competir esta tarde o potro Marraschino no segundo páreo. Será sua terceira exibição na Gávea. Na última largando mal, forçou bastante, esteve dominando o páreo, mas acabou esmorecendo nos metros derradeiros. Hoje mais aguerrido (aprontou em grande forma os 600 metros em 35"2/5) e levando um pilôto de maior categoria, tem tudo para finalmente obter sua primeira vitória na Gávea. Eis aí uma das boas indicações para a reunião de hoje.

Rondó dos Cavalões

"Munheca de aço"

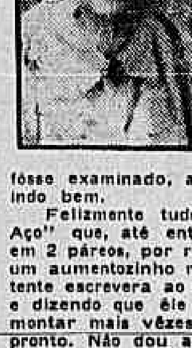

Por muito tempo Anésio Barbosa, o nosso "Munheca de aço" ou "Pé de alumínio", deixou de nos proporcionar o espetáculo das suas tocadas eletrizantes, em finais disputadíssimos. Insidiosa moléstia afastara-o das pistas. Mas, um belo dia, de madrugada, eis que surge, de novo, no prado, o "Munheca de aço".

Seria apenas uma visita pra matar saudades? Estaria êle curado? Iria recomeçar a montar? Essas e outras perguntas choviam.

Sim, o "Munheca de aço" voltava pra ficar. Estava bom, e tinha licença do seu médico, o competente professor Newton Bethlem, para, devagarinho, e sem excessos, recomeçar a trabalhar.

Diante da declaração formal do seu médico assistente, de que o Barbosa estava em excelentes condições, a CC concedeu-lhe autorização para trabalhar cavalos, e para voltar a correr. Apenas por precaução e cuidado, o dr. Bethlem, e a CC, exigiam que, periòdicamente, o Barbosa fôsse examinado, a fim de se certificarem de que tudo continuava indo bem.

Felizmente tudo continuou bem. Tão bem, que o "Munheca de Aço" que, até então só tinha licença da CC pra montar apenas em 2 páreos, por reunião, passou a pedir ao médico do Jockey Club um aumentozinho nêsse número. Êle está bem: o seu médico assistente escrevera ao seu colega do Jockey, o Jorge Lôbo, confirmando, e dizendo que êle podia, sem o menor perigo para a sua saúde, montar mais vêzes. Mas o sr. Lôbo ficou irredutível: "Só duas, e pronto. Não dou autorização pra mais". (Este Lôbo, minha gente, é pior que o do Chapèuzinho vermelho).

E foi assim que, apesar das cartas do seu médico assistente, que o tratou desde o começo, que o curou, e que continua a tê-lo sob os seus cuidados, e que naturalmente é quem mais sabe sôbre o seu estado de saúde, apesar disso, e dos seus insistentes pedidos, o Barbosa teve que ficar mesmo, nas duas corridinhas por reunião.

O Lôbo estava se revelando mais realista do que o rei. Ou também podia ser que fôsse implicância muita, ou inteligência pouca...

Um dia dêstes, Barbosa, conversando comigo, contou-me tôda essa história, e falou-me do seu desespêro por não poder montar mais vêzes: "Eu queria montar só em 4 páreos, d. Inah. Se eu trabalho 10 cavalos por dia, e estou muito bem, por que não hei de poder montar mais 2 páreos por reunião? Por que é que o médico daqui, que nunca cuidou de mim não deixa, quando o meu, que me tratou, e me curou, autoriza?".

De fato, é um tanto exquisito. O dr. Bethlem, médico assistente do Barbosa, que o acompanhou de princípio, que o tratou e curou, e que continua a tê-lo sob seus cuidados, e que é uma pessoa de grande responsabilidade, e não um inconsciente, o dr. Bethlem jamais diria que o Barbosa podia trabalhar e correr se isso fôsse prejudicial a sua saúde, não lhes parece?

Esta história continua.

INAH DE MORAES

Quixodó pode agora confirmar na pista leve

Reaparece no quinto páreo desta tarde o cavalo QUIXODÓ. Vem de duas atuações quando favorito não conseguiu confirmar as esperanças dos seus responsáveis. Inicialmente perdeu por ter sido prejudicado e posteriormente quando grandemente apostado, não correspondeu, tendo seus responsáveis alegado que por causa da raia pesada. QUIXODÓ está cada vez melhor e hoje apanhou a oportunidade ideal para sua esperada vitória em pista de areia leve.

Nossos informes para hoje

1.º Páreo — 1.600 metros — Cr$ 45.000,00 — Cr$ 13.500,00 e Cr$ 6.750,00 — às 14,00 hs. — Record: Farinelli, 79"2/5

Animais — Jóqueis — Pêso			Possibilidades	Treinadores	Performances	Tempo Dist. Pista
1—1 Goal, I. Amaral	3	60	Turma camarada. Poderá vencer	A. Barbosa	3º de Inventiva — Taxi-Girl	90"3/5 1400 AL
2 Jondi, A. G. Silva	4	54	Está bem. Na molhada é perigoso	F. Schneider	9º de Inventiva — Taxi-Girl	90"3/5 1400 AL
2—3 Magista, F. G. Silva	9	60	Esperam agora a vitória. Rival	A. Corrêa	4º de Inventiva — Taxi-Girl	90"3/5 1400 AL
4 Faraoun, A. Bolino	6	60	Nada vem produzindo. Portanto	L. Tripodi	8º de Miau — Buril	90"4/5 1400 AP
3—5 Jarundá, A. Caceres	5	52	Grande chance na carreira. Há fé	Exp. Coutinho	5º de Inventiva — Taxi-Girl	90"3/5 1400 AL
6 Baicuri, D. Moreno	7	60	Difícil ganhar. Tem fracassado	W. Costa	7º de Faz Favor — Magista	88"4/5 1400 AL
4—7 Diablita, J. Tinoco	8	56	Cuidado com esta. Levam na certa	M. Raphael	4º de Inventiva — Tentador	96"4/5 1500 AL
8 Tentador, E. Castillo	2	56	Bem corrido é dos prováveis	A. Feijó	8º de Inventiva — Taxi-Girl	90"3/5 1400 AL
9 Minoleto, Não Corre ..	1	54	Não gostamos. Páreo aborrecido	N. Figueiredo	7º de Pafúncio — Kander	96"2/5 1500 AL

Nossa indicação — DIABLITA Adversário — GOAL Bom azar — MAGISTA

2.º Páreo — 1.500 metros — Cr$ 65.000,00 — Cr$ 19.500,00 e Cr$ 9.750,00 — às 14,30 hs. — Record: Jonle, 92"1/5

Animais — Jóqueis — Pêso			Possibilidades	Treinadores	Performances	Tempo Dist. Pista
1—1 Juncus, A. G. Silva	6	55	Retrospecto da carreira. Há fé	M. Souza	2º de Banjo — Marraschino	83"1/5 1300 AL
2—2 Kosow, E. Castillo	4	55	Inimigo certo av itória. Perigoso	C. Ferreira	3º de Veleiro — oBtafogo	87"3/5 1400 AL
3—3 Marraschino, O. Ulloa .	1	55	Foi mal corrido. Competidor	E. Pereira	3º de Banjo — Juncus	83"1/5 1300 AL
4 Fio de Ouro, A. Reis ..	5	55	Não gostamos. Há melhores aqui	W. Costa	6º de Bon Soir — Canotier	81" 1300 AL
4—5 Iuciry, A. Bolino	3	55	Regular apenas. Não acreditamos	S. Freitas	5º de Veleiro — — Botafogo	87"3/5 1400 AL
6 Sorcier, M. Teixeira ...	2	55	Poucac hance de vitória. Portanto	A. Feijó	11º de Abduzir — Commoder	125" 2000 GM

Nossa indicação — MARRASCHINO Adversário — JUNCUS Bom azar — KOSOW

3.º Páreo — 1.400 metros — Cr$ 70.000,00 — Cr$ 21.000,00 e Cr$ 10.500,00 — às 15,00 hs. — Record: Gibatão, 85"3/5

Animais — Jóqueis — Pêso			Possibilidades	Treinadores	Performances	Tempo Dist. Pista
1—1 Gaiúta, E. Castillo	5	54	Muitas possibilidades. Firme	G. Morgado	3º de Uja — Irvana	94"2/5 1500 AP
2—2 Irvana, P. Labre	2	54	Está bem melhor agora. Competidor	G. Rodriguez	6º de Uja — Cordeona	113"1/5 1800 GP
3—3 La Mousmé, I. Amaral ..	4	54	Está como nunca. Inimiga certa	J. Morgado	9º de Roleta — Marat Rocha	97" 1600 GM
4 Olia, A. G. Silva	1	50	Ligeira apenas. Não acreditamos	P. F. Campos	2º de Bijou — Iorama	81"2/5 1300 AL
4—5 Diadema, D. Moreno	6	54	Regular apenas. Achamos difícil	G. Feijó	7º de Everglade — Forum	99"1/5 1600 AL
6 Cerrilha, H. Lima	3	54	Volta bem movida. E' perigosa	M. Souza	7º de Tatel — Pretencioso	58"4/5 1000 GL

Nossa indicação — LA MOUSME' Adversária — IRVANA Bom azar — GAIOTA

4.º Páreo — 1.300 metros — Cr$ 75.000,00 — Cr$ 22.500,00 e Cr$ 11.250,00 — às 15,30 hs. — Record: Farinelli, 79"2/5

Animais — Jóqueis — Pêso			Possibilidades	Treinadores	Performances	Tempo Dist. Pista
1—1 Kuty, E. Castillo	6	57	Competidor de primeira. Há fé	C. Ferreira	3º de Abduzir — Commodore	125" 2000 GM
2 Bergère, A. G. Silva	1	55	Volta firme e esperam boa carreira	C. Ferreira	5º de Kuty — Siciliana	98"2/5 1500 GP
3—3 Urge, J. Marchant	4	55	Grande chance na carreira. Há fé	J. Marchant	1º de Urga — Sans Pareil	81"1/5 1300 AL
4 Sportsman, J. Silva	1	55	[illegible]	M. Gil	3º de Tenderesse — [illegible]	98"3/5 1500 AL
4—5 Violeta, A. Cardoso	3	55	[illegible]	A. Cardoso	2º de Bórgia — [illegible]	80"1/5 1300 AL
6 Guaporena, D. Moreno	2	55	Como refôrço serve. Portanto	D. Moreno	1º de Creusa — Ué	60"1/5 1000 AL

Nossa indicação — VIOLETA Adversária — URGE Bom azar — KUTY

5.º Páreo — 1.500 metros — Cr$ 50.000,00 — Cr$ 15.000,00 e Cr$ 7.500,00 — às 16,00 hs. — Record: Jonle, 92"1/5

Animais — Jóqueis — Pêso			Possibilidades	Treinadores	Performances	Tempo Dist. Pista
1—1 Jumper, E. Castillo	2	56	Na molhada é sério competidor	A. Feijó	2º de Sea Prince — Quixodó	103"1/5 1600 AL
2 Picuhy, L. Lins	7	56	Tem chance positivamente	D. Cassas	7º de Bicudo — Quissamã	103"1/5 1600 AL
3 Don Quixote, F. G. Silva	12	56	Melhorou e agora está competidor	C. Ribeiro	3º de Sea Prince — Jumper	103"1/5 1600 AL
2—4 Quixodó, A. G. Silva	6	56	Sabe correr muito mais. Rival	A. Cardoso	3º de Sea Prince — Jumper	103"1/5 1600 AL
5 Samoo, O. Ulloa	10	56	[illegible]	M. Gil	6º de Sea Prince — Jumper	103"1/5 1600 AL
6 Disfarce, Não Corre	1	56	[illegible]	W. Pedersen	5º de Sea Prince — Jumper	103"1/5 1600 AL
3—7 Maesrini, P. Coelho	3	56	[illegible]	O. P. Reis	3º de Jimmy — Quixodó	89"2/5 1500 AL
8 Pequeno, J. Tinoco	4	56	[illegible]	[illegible]	[illegible]	[illegible]
9 Inho, I. Amaral	5	56	[illegible]	J. Carrapito	Estreante	
4-10 Belair, D. Moreno	8	56	Estreante. A turma é fraca	S. Amore	Estreante	
11 [illegible]	9	56	Não gostamos. [illegible]	E. Freitas	6º de Sea Prince — Jumper	103"1/5 1600 AL
12 Mon Argent, H. Vasc.	11	56	Pouca chance de vencer. Portanto	O. Feijó	6º de Le Rouge — Jumper	103"1/5 1600 AL

Nossa indicação — QUIXODO' Adversário — JUMPER Bom azar — PEQUENO

6.º Páreo — 1.300 metros — Cr$ 65.000,00 — Cr$ 19.500,00 e Cr$ 9.750,00 — às 16,30 hs. — Record: Farinelli, 79"2/5

(BETTING)

Animais — Jóqueis — Pêso			Possibilidades	Treinadores	Performances	Tempo Dist. Pista
1—1 Hamptonia, N. C. Per.	9	58	Competidora de primeira. Está bem	L. Tripodi	4º de Difusora — Suely	75" 1200 AL
" La Reine, A. Bolino	10	58	Como refôrço é ótima. Há fé	E. Caminha	8º de Maranita — Miss Guida	88"4/5 1400 AL
2—2 Giarola, J. Silva	1	58	Ligeira e é capaz de triunfar	J. Coutinho	6º de Zorai — Menina	73"1/5 1200 AL
3 Ginetta, D. Moreira	4	58	[illegible]	H. Rosa	3º de Zorai — Giarola	73"1/5 1200 AL
4 [illegible], J. Marchant	2	58	[illegible]	J. W. Vianna	2º de Zorai — Menina	73"1/5 1200 AL
3—5 Husa, F. G. Silva	5	58	Bem situada agora. Competidora	M. Mendes	1º de Zorai — Thebas	73"1/5 1200 AL
6 Belloca, I. Amaral	6	58	Não gostamos. Achamos difícil	E. Pereira	3º de Zorai — Thebas	73"1/5 1200 AL
7 Inaúna, D. Moreno	3	58	[illegible]	M. Oliveira	5º de Zorai — Giarola	73"1/5 1200 AL
4—8 Dark Velvet, H. Vasconc.	11	58	Estreante. Levam de barbada	G. Feijó	Estreante	
9 My Rose, A. Reis	7	58	[illegible]	G. Feijó	Estreante	
10 Menina, A. Ramos	8	58	[illegible]	G. Ferreira	3º de Zorai — Giarola	73"1/5 1200 AL

Nossa indicação — HUSA Adversária —DARK VELVET Bom azar — HAMPTONIA

7.º Páreo — 1.300 metros — Cr$ 55.000,00 — Cr$ 16.500,00 e Cr$ 8.250,00 — às 17,00 hs. — Record: Farinelli, 79"2/5

(BETTING)

Animais — Jóqueis — Pêso			Possibilidades	Treinadores	Performances	Tempo Dist. Pista
1—1 Saci, O. Ulloa	6	58	Candidato de primeira perigoso	M. Salles	1º de Fabian — Le Sol	87"1/5 1400 AL
2 Dino, N. C. Pereira	1	56	Não gostamos. Páreo aborrecido	R. Freitas	10º de High Red — Le Rouge	116" 1800 AL
3 Higueiro, Js. Baffica	8	56	Vai correr muito. Sério rival	E. Coutinho	4º de Outubro — Saci	87"1/5 1400 AL
2—4 Sol, J. Marchant	7	58	[illegible]	[illegible]	3º de Saci — Fabian	87"1/5 1400 AL
5 Jerry, A. Cardoso	9	56	[illegible]	[illegible]	[illegible]	[illegible]
6 Sea Prince, M. Teixeira	2	56	Difícil ganhar. Páreo aborrecido	J. Morais	2º de Pistolero — Dourando	72"2/5 1200 AL
3—7 Fabian, A. Ribas	11	58	[illegible]	L. Lourenço	[illegible]	87"1/5 1400 AL
8 Lapacho, A. G. Silva	10	56	[illegible]	[illegible]	6º de Pistolero — Dourando	72"2/5 1200 AL
9 Van Johnson, D. Moreno	5	56	Na areia corre bem. Inimigo	G. Feijó	4º de Pistolero — Dourando	72"2/5 1200 AL
4-10 Haralém, E. Castillo	4	56	[illegible]	G. Feijó	[illegible]	[illegible]
11 Quincas Borba, A. Portilho	3	56	[illegible]	C. Torres	8º de Dezembro — Gun (SP)	[illegible]
12 Sansão Prince, A. Nahid	12	56	[illegible]	N. Gomes	1º de Quissamã — Deserto	82" 1300 AL

Nossa indicação — SACI Adversário — SOL Bom azar — FABIAN

(BETTING)

8.º Páreo — 1.400 metros — Cr$ 55.000,00 — Cr$ 16.500,00 e Cr$ 8.250,00 — às 17,30 hs. — Record: Gibatão, 85"3/5

Animais — Jóqueis — Pêso			Possibilidades	Treinadores	Performances	Tempo Dist. Pista
1—1 Samurai, A. Cardoso	3	58	Gostamos e cremos que vencerá	W. Costa	2º de Mister Rio — Seibo	73"4/5 1400 AL
2 Quinau, O. Ulloa	6	58	No máximo um placê. Páreo duro	E. Freitas	3º de Hilo Decoro — Tejo	73"1/5 1400 AL
2—3 Tejo, J. Marchant	2	58	[illegible]	M. Gil	[illegible]	[illegible]
4 Key Royal, A. Bolino	9	58	[illegible]	N. Pires	1º de Samurai — Cardeal	[illegible]
3—5 Outubro, J. Baffica	4	58	Ligeiro. Sempre se colocando	E. Pereira	[illegible]	[illegible]
6 [illegible]	[illegible]	58	[illegible]	[illegible]	[illegible]	[illegible]
4—7 Helvético, M. Alves	1	58	[illegible]	[illegible]	[illegible]	[illegible]
8 Quibori, A. Marçal	7	58	Corre bem e é perigoso	L. Ferreira	[illegible]	[illegible]
" [illegible]	[illegible]	58	[illegible]	[illegible]	[illegible] — Bom Dia	[illegible]

Nossa indicação — SAMURAI Adversário — TEJO Bom azar — QUIBORI

CBD SABOTA (POR INTERÊSSE) VISITA DO HONVED

UMA EXPRESSÃO

Gilda Vieira que além de ser "estrêla" do voleibol tricolor reúne outras qualidades como excelente nadadora (também tricolor) e de rara beleza, é uma das expressões que o público assistirá esta tarde na piscina do Caio Martins

Sensação em Buenos Aires: Vasco e San Lorenzo, hoje

BUENOS AIRES, 12 — (SP-DC) — Dois dias após sua sensacional vitória (em revanche) sôbre o Nacional, bicampeão uruguaio, em Montevidéu, o Vasco da Gama voltará ao gramado, hoje, dessa vez na Capital argentina, a fim de enfrentar à equipe do San Lorenzo de Almagro, num "match" que está despertando a mais viva expectativa nos meios desportivos locais.

Animados com o seu sensacional feito de anteontem à noite, no Estádio Centenário, os vascaínos esperam realizar em Buenos Aires uma exibição à altura de suas credenciais de campeão carioca e de um dos maiores conjuntos do futebol brasileiro.

SUCESSO NO URUGUAI

A impressão deixada pelo esquadrão cruzmaltino no Uruguai foi a mais lisonjeira possível, pois ainda que derrotado no jôgo de estréia, por 3x2, mais ambientado e senhor das suas verdadeiras possibilidades, superou o Nacional, bicampeão uruguaio, no segundo jôgo, realizado ontem à noite, por 2 x 1.

A própria imprensa oriental foi unânime em apontar a equipe brasileira como digna representante do nosso futebol, mesmo considerando-se a falta dos titulares que estão servindo ao selecionado carioca. Em compensação, os novos que os substituem, como Ortuño, Wagner, Lierte e Wilson Moreira, principalmente êste, deram uma demonstração do verdadeiro futebol brasileiro e da sua progressão no tocante à renovação de valores.

GRANDE EXPECTATIVA

Os portenhos, a par dos acontecimentos esportivos da Capital uruguaia, têm grande interêsse pela apresentação da equipe de S. Januário, cujas credenciais são bastante conhecidas do público esportivo argentino. Além disso, o San Lorenzo dispõe de um dos melhores conjuntos do futebol portenho e está capacitado a realizar uma peleja digna dos melhores representantes do «association» do Prata.

Portanto, é com fundadas razões que se espera para êste sensacional cotejo da noite de hoje, nesta Capital, uma luta de autênticos representantes de duas das maiores escolas de futebol do mundo — a argentina e a brasileira.

O TIME DO VASCO

Segundo informações da direção técnica cruzmaltina, a equipe que enfrentará o San Lorenzo será a mesma que venceu o Nacional de Montevidéu, ontem à noite, com: Wagner; Ortuño e Belini; Laerte, Orlando e Coronel; Sabará, Livinho, Wilson Moreira, Walter e Lierte.

TORNEIO EM SANTIAGO

Segunda-feira, a representação do Vasco da Gama viajará para Santiago do Chile, atendendo a um convite para participar de um torneio triangular, jogando a 16 contra o Nacional de Montevidéu, numa autêntica «negra», e a 19 contra o Colo-Colo, campeão chileno.

Preparados cariocas e paraenses para o grande jôgo

Todo público da Capital paraense se movimentou no sentido de, entusiàsticamente, ir receber a delegação do selecionado carioca que anteontem desembarcou no Aeropôrto de Val de Cans. Escudados por grande número de dirigentes dos clubes locais, bem como por componentes da crônica paraense, o povo de Belém prestigiou de forma calorosa a chegada dos adversários da sua seleção.

Logo chegados, o técnico Sílvio Pirilo prestou declarações à imprensa local, afirmando estar a seleção, ao seu comando, em condições de brilhar em sua primeira apresentação oficial, a qual será contra o quadro paraense, em partida que será jogada amanhã em Belém. Com respeito aos empates diante das seleções baiana e pernambucana, declarou que foram resultados justos e que serviram muito para os cariocas.

FALAM OS JOGADORES E MÉDICO

Em seguida foi passada a palavra ao dr. Paes Barreto, responsável pelo Departamento Médico da Delegação que afirmou estarem todos os craques (com excessão de Romeiro), em condições físicas satisfatórias a um bom desempenho, garantindo que a seleção metropolitana não decepcionará o público paraense.

Depois, desfilaram impressões alguns dos integrantes do plantel de futebol, quase todos enaltecendo a maneira carinhosa com que foram recepcionados em Belém, prometendo exibições à altura de pagar o valor da recepção.

TREINARAM INDIVIDUAL

Na manhã de ontem foi realizado um puxado individual complementado por um bate bola, tendo o atacante Romeiro sentido a antiga distenção muscular. Entretanto, todos os demais craques exercitaram-se com ótima disposição. Hoje será levado a efeito um ensaio coletivo de caráter leve, devendo o quadro para a estréia ser assim escalado: Castilho; Paulinho e Edson; Zózimo, Dequinha e Nilton Santos; Joel, Indio, Vavá, Didi e Pinga.

PARAENSES: "OK"

O técnico Nagib, preparador da seleção paraense, entrevistado sôbre o sensacional prélio de domingo entre Pará e Distrito Federal, declarou:

— "A seleção do Pará está bem preparada e oferecerá um bom espetáculo ao público guajarino. Procurará honrar o bom nome esportivo dos campeões da Amazonia".

E afirmou: — "Não tenho qualquer problema até agora, estando todos os jogadores confiantes e bem dispostos física e tècnicamente. Não estou preocupado com o estado psíquico dos jogadores. Todos estão capacitados a realizar uma boa peleja. O complexo de jogar contra "os mestres cariocas" não existe, como muitos pensavam. São onze contra onze, muito embora reconheça ser uma parada duríssima. Todavia, o preparo a que se entregou o quadro guajarino deixa entrever grandes possibilidades para uma surprêsa".

A respeito da equipe para domingo disse.

— "Jogará o quadro que vem treinando ótimamente. Entrará em campo a seleção formada por Dodó; Ribeiro e Gilvandro; Pau Preto, Natividade e Caim; Teixeirinha, China, Quiba, Laxinha e Cacetão.

MUITO APURO

Sempre pensando na temporada do Honved, os dirigentes do Flamengo não deixam um minuto os seus profissionais sem o necessário apuro técnico, como mostram as gravuras, fixadas por Artur Paraíba, ontem, na Gávea

Teme fracasso nos jogos do escrete da Hungria (março)

A Confederação Brasileira de Desportos, contràriamente às suas atitudes oficiais, vem desenvolvendo um autêntico trabalho de sabotagem visando a impedir a exibição do clube húngaro, Honved no Brasil, a convite do Flamengo, receosa de ver prejudicada a temporada que o selecionado da Hungria deverá realizar entre nós no mês de março vindouro e cujo contrato foi assinado em seu nome, sigilosamente, pelo empresário José da Gama.

Por outro lado, o Conselho Nacional de Desportos, que ontem deveria reunir-se a fim de examinar a contravertida questão da vinda do Honved, deixou de fazê-lo em face da ausência do presidente Geraldo Starling, mas decidiu permanecer em sessão permanente, até a próxima segunda-feira, quando possìvelmente já se encontrará no Rio o seu dirigente máximo.

MEDO DE PERDER DINHEIRO

A atitude da CBD se prende ao contrato já firmado, por intermédio do empresário José da Gama, para que o selecionado da Hungria se exiba entre nós, em março vindouro. De acôrdo com o compromisso firmado, cada jôgo do "scratch" magiar no Brasil custará aproximadamente, 12.000 dólares.

Por essa razão, teme a entidade nacional que o Honved, caso seja derrotado em gramados brasileiros, ou ainda se não exibir o futebol tão elogiado, contribua para desinteressar o público pela temporada do selecionado húngaro, integrado, aliás, em sua maioria, por jogadores que virão com o Honved agora.

"AMACIAMENTO" DO VASCO

No seu afã de conseguir o impedimento da temporada do Honved, um dirigente da CBD esteve anteontem tentando comunicar-se com o sr. Artur Pires, presidente do Vasco da Gama, que se encontra em São Paulo, a fim de influenciá-lo para que êle tentasse, por sua vez, agir de idêntica maneira junto ao Conselho Deliberativo do Vasco que ontem deveria reunir-se a fim de decidir se o clube vascaíno joga ou não, com o Honved, caso persista a proibição da FIFA.

Mal sucedido nesta tentativa, já que não conseguiu localizar o sr. Artur Pires pelo telefone, em São Paulo, o paredro cebedense falou, aqui no Rio mesmo, com prestigioso elemento cruzmaltino, naquele sentido.

MORAIS: O FLAMENGO JOGA

Por outro lado, ainda ontem à noite o sr. José Alves de Morais reafirmou que o Flamengo jogará com o Honved, de qualquer maneira, nesta visita ao Brasil, apesar da proibição da Associação Húngara de Futebol.

O presidente rubronegro, aliás, está disposto a viajar para Santos, a fim de tentar conversar com os dirigentes do bicampeão paulista para saber se o clube praiano também enfrentará os húngaros.

HONVED NO RIO E S. PAULO

Na hipótese de que nenhum outro clube brasileiro se mostre disposto a jogar com os magiares, os dirigentes do tricampeão carioca já decidiram que o Flamengo enfrentará o Honved aqui no Rio no Maracanã, e em São Paulo, também, de modo a que as duas maiores platéias brasileiras tenham oportunidade de conhecer o tão decantado futebol magiar.

Começa esta tarde o Campeonato de Juniors de Natação

Esta tarde terá início o Campeonato de Juniors de Natação, quando nada menos de 13 provas serão disputadas apresentando um bom desenrolar, na piscina de Caio Martins, em Niterói.

Grandes expressões da aquática nacional estarão em confronto nesse certame natatório promovido pela Federação Metropolitana de Natação, tais como Nei Borges Nogueira, Carlos Bacelar Nunes, Aristarco Acioli de Oliveira e na parte feminina "estrêlas" como Gilda Vieira e Maria Eugênia da Silva.

FLUMINENSE, FAVORITO

Apesar do Fluminense ser o franco favorito da competição, contudo o certame oferecerá boas lutas, quando o Vasco tentará conquistar o Campeonato Feminino, embora o Fluminense seja ainda o favorito nesse setôr.

ICARAÍ PARA 2º LUGAR

Para o segundo lugar no cômputo geral de pontos o Icaraí apresenta-se como o mais categorizado, vindo para um terceiro lugar o Vasco da Gama em luta com o Tijuca.

CONCORRENTES

Fluminenses, Vasco, Icaraí, Tijuca, Flamengo, Santa Tereza são os clubes concorrentes ao certame. A competição de hoje terá início às 15.30 horas com a disputa dos 100 mts. homens — nado livre.

AMANHÃ A FINAL

O Campeonato de Juniors terá o seu encerramento amanhã, com a realização da II Parte, na mesma piscina niteroiense com início às 9.30 horas.

PROVAS

São as seguintes as 13 provas a serem disputadas esta tarde:

1a. prova — 100 mts. — homens — nado livre; 2a. Prova — 100 mts. — nado livre; 3a. prova — 200 mts. — homens — nado borboleta: 4a. prova — 100 mts — moças — nado borboleta; 5a. prova — 200 mts. — moças — nado de costas; 6a. prova — 400 mts. — homens — nado livre; 7a. prova — 200 mts. — homens — nado de costas; 8a. prova — 200 mts. — moças — peito clássico; 9a. prova — 200 mts. — homens — peito clássico; 10a. prova — 100 mts. — homens — seniors — nado livre; 11a. prova — 200 mts. — moças seniors — nado de peito; 12a. prova — Revesamento 4 x 100 mts. — moças — nado livre; 13a. prova — revesamento 4 x 200 mts. — homens — nado livre.

BRAÇADAS e remadas

Pois é. A "melhor do ano de 56", a nadadora Silvia Bitran depois da suspensão de 6 meses que lhe impôs o Clube Internacional de Regatas (Santos), não quer mais nada com o grêmio paulista Silvia prometeu um ofício-explicação sôbre o ocorrido que diz respeito a preparação pré-olímpica, mas até agora isso ainda não foi dado a público.

Silvia em carta diz que tudo é motivado por vaidades pessoais dos técnicos Mariani e Minoru, já que foi (e vem) sendo treinada pelo seu noivo, o Claudino de Caiado Castro. O assunto já está na Federação Paulista de Natação, envolvendo inclusive o técnico Claudino (de Baurú), sendo que até desligamento de clube deu também para o seu noivo-técnico.

VAI RENDER

O que temos certeza é que o assunto vai render, mormente quando no dia 21 de fevereiro será iniciado o Campeonato Brasileiro não poderá competir por São Paulo face a suspensão imposta.

O QUE NÃO SE FEZ

Deveria ter dentre do Código de Penalidades da FMN algo que atingisse o clube que inscrevendo nadadores numa prova o retirasse sem motivo plausível. O que se viu na manhã de domingo em Niterói em Caio Martins, diz muito a respeito disso, pois deixaram de realizar-se provas eliminatórias (aliás não foi disputada uma única prova) por falta de concorrentes retirados no momento da chamada. Isso cansa a muitos, inclusive a crônica esportiva escrita e falada que se abalou e foi na manhã de sol de domingo à Niterói sem nenhum resultado. Sabe lá o que é ir à Caio Martins com um calor destes de 40 graus à sombra.

Contudo o Campeonato de Juniors, sábado e domingo, na mesma piscina deverá compensar

SALTOS

Nos dias 9 e 10 de fevereiro, na piscina do Vasco, será realizado o Campeonato Carioca de Saltos Ornamentais como sempre tendo apenas Vasco e Fluminense. Desta feita o favoritismo já está pendendo para os vascaínos. As inscrições para êsse certame serão encerradas no dia 26.

CELEUMA

Está criando celeuma a disputa do Troféu Eduardo Guidão da Cunha marcada para Belo Horizonte. Uns querem a sua realização no Rio, outros em São Paulo, outros para Belo Horizonte e ainda outros para Pôrto Alegre

POLO AQUÁTICO

Já foram designados os nomes dos aquapolistas para a seleção carioca que intervirá no Campeonato Brasileiro (Pôrto Alegre, dia 23 de fevereiro). Dos vários nomes serão extraídos os dez que formarão o selecionado metropolitano: do Botafogo — Armando Caetano e Jorge Bastos; Fluminense — Paulo Bruzzi, Roberto Lara, Luís Daniel, Everardo Cruz, Rolando Cruz, Osvaldo Crockane, Ademar Grijó, Décio Chvaicer, Marvio Kelly dos Santos, Denir e Sérgio Almeida; Guanabara — Edson Perri, Francisco Humberto, Francisco Lopes e Léo Rossi; do Tijuca — Ricardo Capanema, Ivar Pereira e Maurício Halpern; do Vasco — Sílvio Bouças, Álvaro de Oliveira, Maurício Barros, José Basilone Neto.

O técnico é o tricolor Paulo Costolli, tendo como supervisor Lourenzo Triciuzzi, estando já como juiz carioca designado o guanabarino Nelson Zarur.

JOGOS DO TORNEIO

Também a piscina do Tijuca e do Bangu deverão servir de locais para a disputa do Torneio de Juvenis promovido pela FMN. Nada está certo; todavia, a grande maioria é favorável à idéia.

REMO

Estão já os gaúchos inscritos para a disputa do Troféu Fôrças Armadas do Brasil e bem assim da Prova «Estados Unidos do Brasil», que é destinada para remadores com mais de 45 anos.

Essas provas serão realizadas em São Paulo, no km 29 da Vila Anchieta. Dos cariocas apenas o Vasco irá.

DIA 24

Seguirá o Vasco no dia 24 para a Capital paulista, competindo dia 25 na Prova «Fundação da Cidade de São Paulo» e no dia 27 na «Fôrças Armadas do Brasil». Ontem o «oito» vascaino registrou 1'27" para os primeiros 500 metros da Lagoa.

Nilton Anet na mira do América

Nilton Anet está nas cogitações do América para a temporada dêste ano. E' que diante da decisão dos dirigentes rubros em não renovar o compromisso com Plácido Monsores, logo surgiu uma corrente favorável à aquisição de Anet cujo contrato com o Bangu terminou no dia 10.

Podemos adiantar que pelo que está estabelecido pelos rubros, até o fim do corrente mês surgirá o nome do técnico que dirigirá o plantel nos compromissos futuros.

O PLANO DE ANET

Muito embora careça de confirmação, circulam rumores de que Anet já manteve entendimentos extra-oficiais com elementos influentes no grêmio de Campos Sales, tendo inclusive traçado um plano de trabalho bastante apreciável

Aliás, podemos assegurar que o jovem treinador que vem de dirigir o selecionado carioca no recente internacional frente aos argentinos, foi o autor do plano quadrienal anunciado pelo Bangu, e que trata de uma interessante renovação de valôres

Pequenas NOTÍCIAS

— A Portuguesa carioca, que ontem treinou em conjunto, embarcará hoje para Belo Horizonte onde atuará amanhã contra o América; dia 15 contra o Atlético; dia 17 contra o Cruzeiro e dia 19 contra adversário a ser designado.

— Adolfo de Oliveira foi reeleito presidente do Canto do Rio e hoje tomará posse, ou melhor, retomará posse.

— O Olaria segue hoje para Varginha Minas, onde ali dará início à excursão que empreenderá pelo interior daquele estado.

— O Madureira treinou em conjunto ontem à tarde tendo os titulares vencido por 2x1. Os tricolores suburbanos seguem hoje para São Paulo onde enfrentarão a Portuguesa de Desportos amanhã no novo estádio do Canindé. No dia 15 preliarão com o São Paulo no Pacaembu.

— O sr. Manoel Lopes, presidente do Madureira declarou ontem à imprensa que, no momento, não tem interêsse em vender o passe do atacante Machado.

— O América pediu autorização à FMF para jogar em Uberaba nos dias 17 e 19. O primeiro jôgo será contra o quadro argentino do Rosário Central e o segundo contra a seleção daquela cidade mineira.

São Cristóvão em Pernambuco

RECIFE, 11 (Asapress) — A equipe titular do São Cristóvão que vem realizando uma temporada pelos gramados do Norte do País, preliará nesta capital em fin de janeiro. O grêmio da Rua Figueira de Melo receberá por jogo a quantia líquida de quarenta mil cruzeiros. Os adversários do grêmio alvo ainda não foram escolhidos, mas tudo faz crer que serão o Sport, Náutico, Santa Cruz e América.

Portuguêsa carioca em Minas

B. HORIZONTE, 11 (SP) — Foram concluidos satisfatòriamente os entendimentos que vinham sendo mantidos para a disputa de um torneio quadrangular com a participação dos quadros do América, Atlético e Cruzeiro desta capital e da Portuguesa, do Rio.

Pelo que ficou estabelecido, a delegação da Portuguesa viajará amanhã em ônibus para esta capital.

TABELA DOS JOGOS

Ficou estabelecida a seguinte ordem de jogos para o torneio quadrangular: Domingo — América x Portuguesa, na Alameda; Dia 15 — Atlético x Portuguesa; Dia 17 — Cruzeiro x Portuguesa; Dia 19 — América x Cruzeiro; Dia 22 — Atlético x América.

Flamengo sempre pensando no Honved treina ativamente

O Flamengo olha a vinda do Honved com otimismo enorme, pois que até já prepara o quadro para enfrentar o clube húngaro. Ontem à tarde na Gávea, os profissionais realizaram um treino em conjunto, treino que agradou sob todos os aspectos, o qual apresentou as ausências dos craques que servem ao plantel carioca, bem como os componentes do quadro misto que excursiona.

Diga-se de passagem que também o zagueiro Pavão, que se encontra licenciado, em Santos, não ensaiou. Fleitas Solich não tem dúvidas quanto a formação que dará ao quadro a enfrentar o Honved (se êste vier), devendo êste atual com a mesma constituição que lutou com o AIK, reforçado do meia Dida.

DETALHES

A prática teve a duração de 70 minutos, dividida em duas fases de 35, tendo havido um empate de 1 tento, goals assinalados por Henrique para os suplentes e Moacir para os titulares.

Quadros: TITULARES: Garcia; Tomires e Jorge David; Milton, Luiz Roberto e Edson; Paulinho, Moacir, Evaristo, Dida e Babá

SUPLENTES: Chamorro; Joubert e Marinho; Jadir, Hugo e Barriga; Edinho, Duca, Henrique, Sarcineli e Sidney.

Adiada a inauguração da pista

Foi transferida para o dia 20 do corrente, a inauguração da pista de atletismo do Estádio do Maracanã, fixada para hoje, devido o embaixador Negrão de Lima, Prefeito do Distrito Federal se encontra impossibilitado de comparecer.

Futebol hoje e amanhã em todo Brasil

Informa a Sport Press os jogos que serão disputados neste fim de semana pelo Brasil, de Norte a Sul: Hoje — no Maranhão: Sampaio Correia x Bonsuceso — em São Luís. No Ceará: Fortaleza x São Cristóvão — em Fortaleza. Campeonato piauiense: Auto Esporte x Cruzeiro.

Amanhã: Campeonato brasileiro — Pernambuco x Rio Grande do Sul — em Recife; Bahia x Minas Gerais — em Salvador; e Pará x Distrito Federal — em Belém.

NO MARANHÃO

Maranhão x Bonsucesso — Em S. Luis.

No Ceará: Ferroviário x São Cristóvão, em Fortaleza.

Campeonato Piauiense: Artístico x Santa Cruz.

Campeonato Amazonense: Sul América x Auto Esporte.

No Espírito Santo: Vitória x Americano – Amistoso.

Em Minas Gerais: América x Portuguesa, do Rio — na Alameda — quadrangular; Peri Peri x Democrata — em Periperi — amistoso; Siderúrgica x Vila Nova — Em Sabará — amistoso; Pontenovense x Misto de Flamengo — em Rio Branco — amistoso.

Campeonato da Liga de Juiz de Fora: Tupinambás x Esporte — segunda "melhor de três".

Em São Paulo: Portuguesa de Desportos x Madureira — no Canindé.

Campeonato da Primeira Divisão: Serie Branca: Nacional x Ferroviária, em Comendador Sousa; Portuguesa Santista x Linense, em Santos; Ponte Preta x Guarani, em Campinas e Noroeste x Espanha em Baurú.

Amistoso internacional: Taubaté x Rosário Central em Taubaté.

Campeonato Catarinense: Avaí x Palmeiras, em Florianópolis; Paisandu x Figueirense em Brusque; Caxias x Carlos Renaux em Joinville; Olímpico x Estiva, em Blumenau e Marcílio Dias x América, em Itajaí.

ATIVIDADES DE HOJE

VOLEI

Campeonato Brasileiro Masculino e Fluminense, no Recife.

LUTA-LIVRE

Exibição na TV-Rio, no Pôsto 6, às 22 horas

NATAÇÃO

Campeonato de Júniors — na piscina do Estádio Caio Martins, às 15,30 horas.

BASQUETE

Treino da Seleção Carioca — No ginásio do Fluminense às 17 horas.

AMANHÃ

VOLEI

Prosseguimento do Campeonato Brasileiro Masculino e Feminino, no Recife.

NATAÇÃO

Final do Campeonato de Júniors, na piscina do Estádio Caio Martins, em Niterói, às 9,30 horas.

PUGILISMO

TV Ring — Na TV Rio, no Posto 6 em Copacabana, às 22 horas.

TV Box, na TV-Tup, no ex-cassino da Urca, às 22 horas

MALHA

Torneio Início da Federação Metropolitana de Malha, participação de 10 equipes.

Bonsucesso em S. Luís

S. LUIZ, 11 (Asapress) — A equipe de profissionais do Bonsucesso fará a sua estréia, amanhã, em gramados maranhenses enfrentando o quadro do Sampaio Correia. No domingo o grêmio rubroanil leopoldinense dará combate ao Maranhão e na terça-feira, enfrentará o forte conjunto do Moto Clube.

AIK e Santos jogam esta noite: Vila Belmiro

Prosseguirá esta noite em Vila Belmiro a parte programada aos jogos do quadro sueco do AIK em gramados brasileiros quando êste será apresentado pela segunda vez ao público em geral e, pela primeira vez ao público paulista, em partida a ser realizada, em Santos, contra o quadro campeão do vizinho Estado, o Santos F. C.

Não sendo feliz na exibição de estréia, o que se deu aqui no Rio contra o Flamengo (aliás o promotor da temporada do AIK) por motivos fáceis de serem compreendidos e aceitos, tais como: a completa falta de aclimatação ao nosos meio, o excessivo calor reinante, e ainda, em consequência de uma longa viagem, espera se apresentar melhor desta feita na disputa que travará na noite de hoje com o Santos.

JÔGO QUE PROMETE

O público santista faz alarde de grande otimismo credenciando a previsão que antecede a apresentação dos suecos como das mais promissoras partidas internacionais que em Vila Belmiro já tenha sido jogada, mesmo porque o quadro campeão paulista de 56 não poderá ir a campo integrado por todos os seus titulares os quais emprestam colaboração ao selecionado da FPF, o que, circunstancialmente, dará maior fôrça ao AIK.

Além disso, o encontro sendo realizado à luz dos refletores traz ensejo a que os suecos possam se movimentar mais à vontade, sem se comprometerem com as peripécias do calor diurno. Quanto à constituição da equipe do Santos nada se pode antecipar uma vez que só à hora do início do cotejo ela será conhecida, devendo estar em ação, entre outros Manga, Hélvio, Feijó, Ivan, Alfredinho e Jair Rosa Pinto.

O AIK

Ekengren: Eastrom e Carlsson; Anlert I, Anlert II e Nell; Liander, Skiold, Jasson, Carlsson II e Andersson — esta é a formação oficial do AIK para o embate desta noite no estádio Urbano Caldeira.

CORINTIANS E ROSÁRIO CENTRAL

Também hoje à noite no estádio Municipal do Pacaembu jogarão as representações do Corinthians, de São Paulo e o esquadrão argentino do Rosário Central, o qual empreende temporada no Brasil, já tendo vencido a seleção gaucha e empatado com a paranaense.

O encontro entre os dois clubes está em conta de agradar aos torcedores paulistas tendo em vista as duas anteriores exibições dos argentinos em Pôrto Alegre e Curitiba. Assim espera-se muito do embate.

QUADROS

Os corintianos se apresentarão desfalcados dos titulares cedidos ao escrete, e deverão alinhar assim constituidos: Valentino; Homero e Alan; Valmir Julião e Goiano; Zezé, Zague, Baltazar Carbone e Nelsinho, enquanto que o Rosário Central formará com: Bertoldi; Biagioli e Cardoso; Alvarez, Duca e Poi; Apitachoco Sanchez, Juarez, Castro e Gimenez

FUZILEIROS E VASCO EMPATARAM

A equipe dos Fuzileiros Navais, sob às ordens de Buck Jones, preparando-se para os compromissos vindouros, treinou na manhã de ontem contra os juvenis do Vasco, havendo um empate por 3 tentos, após os 90 minutos de movimentos.

O quadro tricampeão da Marinha ensaiou com a seguinte formação: Ciro; Santana e João (Artista); Muriaci, Benitez e Juarez; Nascimento, Zé Maria, Hélio, Rupiara e Parí. Os tentos foram anotados por Hélio, Nascimento e Zé Maria.

Plantão POLICIAL

ASSALTO COM VELA

Eutímio Caetano dos Santos (funcionário do DFSP, Rua Sapitão Rezende, 206 casa 32 — Cachambi) apresentou queixa ao comissário do 22.º DP, que sua residência havia sido assaltada, levando o ladrão a importância de 3.700 cruzeiros. Diligenciando, o comissário Salomão prendeu Mancino Rosa (23 anos, solteiro), encontrando em seu poder aquela importância e um toco de vela de que se serviu o gatuno para queimar a janela da casa assaltada.

Salto infeliz

Quando uma lancha procedente de Niterói, atracava ontem no cais da Praça 15, um passageiro, ao saltar, foi infeliz, pois bateu com a cabeça no cais e afundou. Até o momento, continuam as buscas para localizar o cadáver.

Estranha loucura

José Heleno da Silva, um pobre biscateiro, nada conseguia na vida, por não possuir nem ao menos certidão de nascimento. Ontem, finalmente conseguiu registrar-se na 4a. Circunscrição. Sua alegria foi tão grande que o levou à loucura, sendo internado no Hospital Pedro II.

ENCONTRADO O AFOGADO

A Polícia do 20.º DP, fêz remover para o IML, o corpo de um jovem, que estava boiando junto a Ilha do Fundão. Logo depois as autoridades identificaram o morto como sendo Eugênio José de Aquino (15 anos, Rua Felizardo Gomes, 36 c. 4 — Osvaldo Cruz) que desde a última têrça-feira se encontrava desaparecido.

Comeu e adoeceu

Renato Pinto Grilo (Rua Miguel Ferreira, 128) almoçou no restaurante da Rua Frei Caneca, 338. Logo depois sentiu-se mal, apresentando queixa ao 6.º DP. O comissário estêve naquele local, constatando que a carne servida nas refeições, estava pôdre, razão porque prendeu Adelino Máxibo, o dono do restaurante.

A morte de Fernando

As autoridades do 2.º D. P. continuam procurando esclarecer as estranhas circunstâncias em que morreu o jovem Fernando, de 11 anos de idade, afogado na piscina do Clube Caiçaras. A família do menor acredita que o menino tenha sido empurrado por um homem gordo mas nenhum banhista assistiu tal fato. O mais certo, é de que tenha sido um trágico acidente.

O CASO MONTILHA

Não é o senhorio mas, sòmente, o seu procurador

— A viúva Laura Montilha está sendo injusta e faltando com a verdade. Papai não é, em absoluto, o proprietário da casa em que ela reside. Êle é, isto sim, apenas procurador do senhorio e como tal é que mantém relações com aquela referida senhora, — disse, ontem, ao DC, o sr. Manoel Maria Duarte, defendendo o seu genitor de acusações feitas pela viúva equatoriana a quem êste jornal, no dia 10 do corrente, fêz entrega de donativos recebidos de leitores desejosos de auxiliá-la.

No mês de dezembro do ano próximo passado, a sra. Laura Montilha compareceu ao DC, a fim de fazer um apêlo no sentido de conseguir auxílio para o seu sustento e dos seus cinco filhos menores. Na ocasião a sra. Laura Montilha contou a sua história. Era de nacionalidade equatoriana, tendo enviuvado de forma trágica, visto que perdera o marido assassinado numa feira em Mesquita, no Estado do Rio. Precisava de auxílio financeiro para pagar os aluguéis da casa onde morava, pois estava sob ameaça de despejo.

A OUTRA FACE DA HISTÓRIA

Os donativos chegaram ao DC e foram entregues à viúva equatoriana. Esta, entretanto, voltou para contar que o senhorio não quisera receber os aluguéis importância que estava depositada em um Banco. Acusou então o sr. José Maria Duarte, como o senhorio que a queria despejar.

— A história é diferente — é o sr. Manoel Duarte que conta — e a razão não está com a viúva. O que acontece é que o papai como procurador do senhorio José Soares. Êste, inclusive, seu sobrinho, tudo já fêz para contentar aquela senhora. Assim é que sabendo da dolorosa ocorrência de que a mesma foi vítima, com a perda do marido, concordou que ficasse morando na casa, pelo prazo de três meses, período em que ela procuraria outra morada mais em conta.

UM MÊS ADIANTADO E TRANSPORTE

— Logo que a senhora Montilha conseguisse casa, papai pagaria um mês de aluguel na nova casa e daria de graça o transporte dos pertences daquela viúva. Entretanto, são passados quatro meses e a viúva ainda não se mudou e nem fala em se mudar. Por isso mesmo o caso foi levado à Justiça.

NADA SABE SÔBRE O DINHEIRO

Quanto ao dinheiro que a sra. Laura Montilha diz ter depositado no Banco de Itajubá em Mesquita, nada sabemos a respeito, nem eu nem o papai. Nenhum aviso recebemos do referido estabelecimento. Esta, pois, a verdade. Lamentamos a situação da viúva; não podemos, porém, mantê-la indefinidamente morando sem pagar aluguéis.

RAIOS X
DR. VICTOR CORTES
Exames radiológicos em residências
TOMOGRAFIAS
Diàriamente das 9 às 11 e das 14 às 17 horas
Rua Araújo Pôrto Alegre, 70 — 9.º andar
Tel.: 22-5330

FLORA MEDICINAL
DIRAJAIA
Expectorante indicado nas bronquites e nas tosses por mais rebeldes que sejam
LUNGACIBA
Poderoso tônico amargo, ativa o órgão digestivo, combatendo as diarreias e o catarro intestinal, estimulando o apetite.
JURUPITAN
Combate as cólicas e as congestões do fígado, os cálculos hepáticos e a icterícia.
CHA' MINEIRO
Indicado contra reumatismo gotoso e artritismo, moléstias da pele, e, por ser muito diurético, nas doenças dos rins
Vendem-se em todas as drogarias e farmácias Peçam grátis nosso catálogo científico
J. Monteiro da Silva & Cia.
193, Rua 7 de Setembro, 195
Telefone: 23-2726
RIO DE JANEIRO

MALFEITORES ALEMÃES PRESOS PELA POLÍCIA

OS MALFEITORES

Erich Fayer e Emile Ladislau Sólaky ou Emilio Fedor os dois perigosos elementos estrangeiros presos pela polícia carioca a pedido das autoridades alemães

Dois homens e uma mulher a temível trinca

Três componentes de perigoso bando de malfeitores procurados pelas autoridades alemãs caíram nas mãos da nossa Polícia depois de sucessivas diligências levadas a efeito por elementos da DPPS e finalmente coroadas de êxito.

Trata-se de Erich Fayer, Emile Ladislau Solahy (ou Emilio Fodor) e Martha Doubner, todos vindos para o Brasil com documentos falsos, foragidos da Polícia de Frankfort, depois de terem lesado um Banco alemão na quantia de 500 mil marcos e também a Caixa Econômica Distrital de Hahau.

COMUNICADO ALEMÃO

Há tempos, as autoridades policiais da Alemanha comunicaram ao chefe de Polícia (DFSP) que os indivíduos Emílio Fedor, ou Emile Bela Fleischann, ou Lennart Tage Mattson, ou Emile Ladislas Solaky, ou Emile Frydman, ou Ladislas Blau, ou Emile Roger Bauveis, ou Ladislas Solaky Strecko, ou Teodoro Roger Cusil Hellings, condenados pelas autoridades policiais de vários países, inclusive a Alemanha, notadamente em Franckfort, onde deram prejuizos calculados em mais de 500 mil marcos (cêrca de 10 milhões de cruzeiros), estariam no Brasil e deveriam ser extraditados, a fim de responderem perante a Justiça Alemã.

DOCUMENTOS FALSIFICADOS

Por outro lado, era o Itamarati informado de que o passaporte n. 28.667, expedido em Duesseldorf, tinha sido rasurado e utilizado por duas pessoas diferentes, de vez que o referido passaporte, ao ser visado em 27-11-55, tinha como data de expedição 31-3-55 e como titular Martha Kovacs Daubnner, natural da Hungria, nascida em 9.10.1920. Quando foi novamente visado em 5-12-55, o documento tinha como data de expedição 4-12-52, e, como titular Martha Iren Daubnner. Adiantava ainda a comunicação, de que, em fins de 1955 a mesma mulher estava em contato com conhecidos contrabandistas do Rio de Janeiro, empenhada em promover por meio dêstes, o desembaraço de quinze automóveis trazidos da Europa.

ROUBARAM UM BANCO

Ainda por informações da Embaixada Brasileira na Alemanha, foi a polícia carioca informada de que Erich Fayer e Dacobert Fayer, cujos vistos nos passaportes foram concedidos pelo Consulado do Brasil em Duesseldorf, em novembro de 1955, são dois perigosos ladrões, procurados pelas autoridades alemãs, por terem, em companhia de um terceiro, roubado um banco na importância de 500 mil marcos.

EM AÇÃO A D. P. P. S.

Diante de tais informes, entrou em diligências a polícia carioca, e, conseguiu, através de um trabalho inteligente do detetive Elmo Rodrigues, localizar dois dos foragidos (Martha Kovack Dabiner e Dagobert Fayer) sendo que Emilio Fodor e Eric Fayer ao que parece, estão homisiados no México.

COMERCIANTES EM S. PAULO

Com o dinheiro que conseguiram criminosamente na Europa, os quatro componentes da quadrilha (Emílio Fodor, os irmãos Dagobert e Eric Fayer e Martha Kovack Dabiner) se estabeleceram na capital paulista, com uma papelaria na Rua Santa Efigênia, 227 e escritório à Rua Ipiranga, 1.123, 8.º andar, sob a razão social de Rotatez Ltda., que estava registrada em nome de Emanoel Feyer, pai dos irmãos Fayer.

ESCRITÓRIO SUSPEITO

A DPPS, apreendeu em um escritório do centro, os passaportes de Dagoberto e Eric Fayer, que lá estavam a fim de que fosse providenciada a naturalização de ambos. Sôbre as atividades deste escritório, prometeu o cel. Pedrosa, dentro de alguns dias, interessante entrevista a imprensa.

MARTHA TUDO FACILITOU

Está esclarecido ter Martha Irem Dalba, em nome de quem foi visado o segundo passaporte, haver facilitado com tal documento a vinda de Emilio Fayer. Martha conheceu a quadrilha em Frankort, a ela se ligando imediatamente e passou então a trabalhar em benefício de todos. Conseguiram por meios ilegais e com documentos falsos sair da Alemanha e vir para o nosso país, onde segundo consta já haviam providenciado para a vinda de outros criminosos, aos quais já estavam financeiramente ligados. Está diligenciando o Diretor da DPPS no sentido de ser esclarecido uma denúncia recentemente chegada ao seu conhecimento, de que a quadrilha já conseguira trazer para o Brasil outros comparsas através de vistos irregulares de passaportes. Parece que o fato assume proporções espetaculares e a Polícia carioca está empenhada em tudo apurar.

INIMIGA DE FOTÓGRAFOS

Martha não queria ser fotografada. Tornou-se violenta tentando agredir os fotógrafos fato porém que não impediu fosse ela devidamente fotografada.

CONTRA OS FOTÓGRAFOS

Martha Doubner, componente do bando preso pela polícia carioca, reagiu quando o fotógrafo do D.C. dela se aproximou. — A foto, entretanto, foi tirada a contento

Foi eletrocutado o operário quando trabalhava

O operário Manoel Rodrigues da Silva foi atingido por forte choque elétrico, tendo morte imediata, quando, no nono andar de um edifício em construção, procedia a tarefa de dar brilho aos ladrilhos que seriam colocados naquele referido pavimento.

Os médicos do Hospital Miguel Couto, que compareceram ao local da ocorrência, (Rua Barão de Ipanema, 77) foram de opinião de que a morte do infeliz operário se deu devido, naturalmente, ter a máquina com que trabalhava Manoel alguns fios descobertos, os quais em contato com os ladrilhos molhados provocaram o choque que o fulminou.

BOM OPERARIO

Manoel Rodrigues da Silva, (casado 42 anos de idade, Rua do Bispo, 179, casa 3) era considerado por todos os companheiros de trabalho como um bm operário fiel cumpridor dos deveres e criatura sempre alegre. Ontem, depois de ter passado tôda a parte da manhã em outras tarefas subiu à tarde o nono andar do edifício para realizar a limpeza e brilho dos ladrilhos que ali deveriam ser em seguida colocados.

MAQUINA VELHA

A máquina na qual era realizada tal tarefa é bem usada, quase velha mesmo mas até então nunca apresentara quaisquer defeitos. Assim, confiante, o operário iniciou o seu trabalho. Nem bem porém tinha polido uma dezena de ladrilhos e logo a tragédia ocorreu. Repentinamente, os companheiros de Manoel ouviram o ruido da queda de um corpo. Correram para encontrá-lo caido ao solo sob dezenas de ladrilhos alguns já perfeitamente polidos. A máquina, funcionando, soltava faiscas por isso mesmo logo desligada.

MORTO ELETROCUTADO

Vários companheiros da vítima correram para solicitar uma ambulância. Os que ficaram, porém, logo constataram que Manoel tinha morrido eletrocutado, fato mais tarde confirmado pelos médicos do Hospital Miguel Couto.

POLICIA TOMA CONHECIMENTO

As autoridades do 2.º DP tomaram conhecimento da ocorrência e compareceram ao local, determinando a remoção do corpo de Manoel para o Instituto Médico Legal e promovendo a abertura de inquérito para a apuração das causas que motivaram a morte do operário e interditando, inclusive, a máquina com a qual êle trabalhava.

BALEADO JUNTO DE CASA

Foi baleado, na porta de sua residência, sofrendo ferimento profundo no abdômem, o jovem operário Jair Romildo da Silva, de 18 anos, morador na Rua Rêgo Barros, 97, na Saúde. Jair Romildo saia de casa, ontem, depois do jantar, quando ouviu o disparo e sentiu-se ferido, sem poder reconhecer o agressor que se ocultava na parte escura da rua.

O jovem levado pelo seu irmão ao Hospital Geral Sousa Aguiar, foi ali internado. O 11.º D. P. tomou conhecimento do fato.

JOVEM FAZ APÊLO

O jovem Lafaiete de Sousa estêve na redação do DC a fim de dirigir o seguinte apêlo: Na noite do dia 10 do corrente, quando viajava num elétrico da Central do Brasil, perdeu, entre as estações de Magalhães Bastos e Santa Cruz, um envelope contendo vários documentos, inclusive um certificado de reservista, uma certidão de nascimento e várias fórmulas do Instituto Felix Pacheco. Lafaiete pede a quem tenha encontrado o referido envelope que o deixe nesta redação, pois os documentos nele contido são da maior importância para a sua vida de jovem que está à procura de colocação.

LOCALIZADO BRACELETE NO COLCHÃO

B. HORIZONTE, 11 (Especial para DC) — As autoridades policiais encontraram no colchão de conhecido "descuidista" um bracelete de brilhantes, avaliado em 180 mil cruzeiros.

O audacioso larápio encontra-se, todavia, foragido bem assim dois outros seus comparsas dos quais teria adquirido a joia segundo informou à polícia sua espôsa.

A QUEIXA

Dias atrás, o comerciante Orlando Junqueira, da Relojoaria "Cima", situada na Rua dos Caetés n. 445, apresentou queixa ao delegado José Geraldo Araujo da especializada de Furtos, sôbre o desaparecimento de valioso bracelete de platina incrustado de brilhantes, avaliado em 180 mil cruzeiros. A joia ao que tudo indica, deve ter sido furtada por um hábil "descuidista".

LOCALIZADA A JOIA

O subinspetor Sátiro Taboada, auxiliado pelo investigador Afonso, entraram em ação e obtiveram êxito em suas investigações, ao localizar a joia, que estava na posse do indivíduo Alcino Rodrigues, morador no "Matadouro". Este, no entanto, estava foragido da cidade, mas sua esposa Maria de Lourdes da Conceição, acabou por confessar aos policiais que a joia se achava escondida debaixo do colchão do casal, e que seu marido a obtivera de dois conhecidos ladrões, os quais, por sua vez, também se encontram desaparecidos.

EM DEFESA DO PAI

O sr. Manoel Maria Duarte estêve no D.C. para defender o genitor das acusações feitas pela sra. Laura Montilha

Desconhecido fuzilou o jovem soldado

Um soldado do Exército de 19 anos foi baleado pelas costas, na tarde de ontem tendo o crime sido presenciado por várias testemunhas, que foram incapazes de fornecer qualquer elemento para a identificação do agressor.

O crime, que ocorreu na Rua Fernandes da Cunha em frente ao n. 1481, resultou na morte do soldado Augusto Jesuíno da Silva, residente no n. 1365 da mesma rua.

COM A POLICIA TECNICA

Como as seis testemunhas oculares do crime declaram desconhecer o homem que baleou o soldado do Exército que faleceu no próprio local, o caso foi encaminhado à Polícia Técnica pelo comissário Betencourt do 21.º DP.

DR. NEWTON MOTTA
MEDICO
DOENÇAS DE SENHORAS
OPERAÇÕES E PARTOS
Rua Mexico 21 — Sala 1101
TELEFONE: 22-4273

FORTALEZA VOADORA PEGOU FOGO

AUSTIN (Texas), 11 (FP) — Uma Fortaleza Voadora, com nove homens a bordo, caiu ao solo e incendiou-se na base aérea de Berostrom. O acidente ocorreu no momento em que o aparelho voltava de uma missão de reabastecimento em vôo, quatro homens puderam ser retirados dos destroços e foram hospitalizados.

DR. LUIS SAPIENZA
CIRURGIA GERAL
GINECOLOGIA
Av. Rio Branco 277 — 1612
Tel.: 42-3956

CLINICA DE CRIANÇAS
Dr. Erly Bon Cosendey
Com 2 anos de prática nos Hospitais dos E. Unidos
RUA JULIO DO CARMO, 9
2as., 4as. e 6as. de 8,30 às 10,30 hs. — Tel. 43-1458

"DENTISTA"

Era falsa dentista mas não cobrava quando ao arrancar dentes êstes quebravam

A "DENTISTA" CAIU NO FLAGRANTE

Falsa dentista foi prêsa em flagrante por um investigador da Seção de Repressão aos Entorpecentes, que se fazia passar por um de seus "fregueses", no consultório da Rua dos Rubis, 46, sobrado, junto ao local em que trabalha o odontólogo Zacarias Xavier Gonçalves (êste diplomado), cunhado da charlatã.

Há muitos anos Sebastiana Xavier Gonçalves (parda, brasileira, de 50 anos, viúva) fazia-se passar por dentista, oferecendo, como especial bonificação a seus clientes, a gratuidade da extração, quando os dentes se partiam ao ser arrancados.

SÓ O CURSO PRIMÁRIO

A falsa dentista possuía apenas o curso primário, tendo aprendido elementos de odontologia, observando a prática de seu cunhado.

O FALSO CLIENTE

O investigador da Seção de Repressão aos Entorpecentes, Valter Barreto Ferreira, fêz-se passar por um homem atacado de forte dôr de dente, e conseguiu prender a falsa dentista no momento em que ela atendia o cidadão Miguel Guilherme Lahni.

TEMPORÁRIA SUSPENSÃO DA SELAGEM

Foi suspensa temporàriamente a exigência de selagem das listas de passageiros, passes de saúde e passagens emitidas pelas emprêsas nacionais de navegação aérea, até que seja resolvido definitivamente o problema pela Diretoria de Rendas Internas do Ministério da Fazenda.

Com êste objetivo, a Chefia de Polícia determinou à Divisão de Polícia Marítima e de Fronteira a sustação, face à isenção de que gozavam anteriormente aquelas emprêsas.

ASTENIA SEXUAL
Voronof revolucionou a Medicina demonstrando a possibilidade da restauração das energias perdidas e do vigor sexual. Chamamos pois a atenção da classe médica para a fórmula do TONOKLEN (comprimidos) destinada à restauração das funções genitais. Nas drogarias ou pelo reembôlso, Caixa Postal, 4 — Tijuca — Rio. Tel.: 48-3087 — Peçam literatura grátis

O REBOQUE E FÊZ VÍTIMAS

Três homens ficaram feridos, um dêles, gravemente, quando o reboque de um bonde da linha Tijuca, 66, descarrilhou na curva em frente à Delegacia de Costumes e Diversões, na Praça da República.

Saindo dos trilhos, o reboque 2.443, do bonde número 2.060, foi chocar-se com o automóvel chapa DF 13-10-47, imprensando os pingentes Fernando Ferreira da Silveira (brasileiro, casado, 53 anos, morador na Rua Paraná, 649, no Encantado), Newton Lopes Vieira (brasileiro, solteiro, 17 anos, estudante, morador na Rua Fluminense, 128, em Santa Teresa) e Ailton José do Bonfim (brasileiro, solteiro, de 27 anos, bancário, morador na Av. Mem de Sá, 291).

FICOU INTERNADO

Fernando sofreu fratura exposta do tornozelo direito, além de contusões, e ficou internado no Hospital Sousa Aguiar, enquanto os dois outros feridos, com contusões generalizadas após medicados, retiraram-se para suas residências.

Estudantes . . .

(Conclusão da página 12.ª)

mente exaltados como foi o caso do professor Sobral Pinto;

7 — que a nossa campanha prosseguirá, mais veemente ainda e, agora, com o apoio do Diretório Central de Estudantes, União Metropolitana dos Estudantes e União Nacional dos Estudantes mesmo porque defendemos uma causa justa e lutamos para a moralização do ensino e contra o regime do pistolão e do favoritismo;

Finalmente esclarecemos a genuína independência de nossa campanha, desde o seu início, e, outrossim proclamamos a nossa solidariedade ao Reitor Pedro Calmon e ao Diretor da Faculdade professor Arnoldo Medeiros, pela ponderada e digna atuação que tiveram, em todo o decorrer do caso. Nilson Rezende — Presidente"

Avião caiu em Buenos Aires com 33 pessoas

BUENOS AIRES, 11 — (UP-FP-DC) — Um avião bimotor "Viking" das Linhas Aéreas do Estado, com 33 pessoas a bordo entre passageiros e tripulantes, caiu e explodiu pouco depois de levantar vôo do Aeroporto Municipal desta cidade. O acidente ocorreu às 9,26 da manhã, com céu nublado mas com boa visibilidade.

Doze pessoas tiveram seus corpos despedaçados e atirados a grande distância pela explosão que partiu em dois o aparelho. Vinte sobreviventes foram hospitalizados em estado grave e uma pessoa não foi encontrada. Entre os mortos do terrível desastre está um menino de dois anos de idade.

ARRANCOU ÁRVORES

Logo que acabou de decolar, o "Viking" começou a perder altura e terminou caindo. O aparelho atravessou uma cêrca, arrancou árvores de nove metros de altura na margem do Rio da Prata e explodiu ao chocar-se com a Avenida Costeira.

O avião partiu ao meio, atirando ao ar a bagagem dos passageiros e pedaços em chama de sua estrutura, no mesmo tempo que a parte dianteira, formada por uma asa e pela carlinga do pilôto, investia contra um muro de retenção de cimento, para ir cair no rio.

Primeiro desastre

A violência do choque rebentou os cintos dos assentos da parte destinada aos passageiros e as autoridades hospitalares disseram que alguns corpos estavam tão mutilados que foi preciso reunir os pedaços a fim de constituir os cadáveres chegados nas ambulâncias.

Entre os mortos está o pilôto militar Jordon Caciro, além de seis outros militares que embarcaram como pasageiros. Êste foi o primeiro desastre fatal, em 18 anos, sofrido por um avião das Linhas Aéreas do Estado, administradas pelo Ministério da Fôrça Aérea.

Baioneta contra repórter

O Vice-Presidente da República, contra-almirante Isaac Rojas, assistiu aos trabalhos de salvamento, dos quais participaram nove ambulâncias e uma Companhia do Corpo de Bombeiros, que lutou durante uma hora para extinguir as chamas.

Depois da chegada do contra-almirante Rojas, permitiu-se aos fotógrafos, cujas películas tinham sido confiscadas a ponta de baioneta, fotografar o acidente.

Apareceu na praia o corpo de um desconhecido

Deu à praia, no Quebra-mar da Praça do Congresso, o corpo de um homem, prêto, de 30 anos presumíveis, apresentando ferimentos que fazem supor que tenha sido assassinado antes de cair (ou ser jogado) na água.

O corpo inteiramente despido, apresentava o crânio decepado, perfuração com forte hematoma no lado esquerdo, incisão no abdome provàvelmente feita com um instrumento cortante, fratura do antebraço e da perna esquerdas.

10 DIAS

O cadáver, em adiantado estado de putrefação, foi avistado entre as três boias próximas ao quebra-mar do Calabouço, onde deu à praia, na tarde de hoje.

Falando à reportagem do DC, o comissário Magione, do 5.º DP, acentuou que o corpo havia sido atirado à água provàvelmente há 10 dias, em local que não deve ser distante do ponto em que foi encontrado.

IMPRESSÕES DIGITAIS

No Instituto Médico Legal, será procedida a autópsia, que esclarecerá definitivamente se houve ou não crime na morte do homem cujo corpo foi encontrado na Ponta do Calabouço.

Por outro lado, a polícia, utilizand-se das impressões digitais já em poder das autoridades do 5.º DP, procurará identificar a vítima.

Firmado acôrdo: Brahma

O acordo de aumento de salários dos empregados da Brahma foi assinado, ontem, pelos dirigentes do Sindicato dos Trabalhadores nas Indústrias de Bebidas e os representantes da emprêsa, durante reunião no Departamento Nacional do Trabalho.

O Diretor do DNT deverá encaminhar segunda-feira o convênio à Justiça do Trabalho para a devida homologação.

As cláusulas

As cláusulas do acôrdo ontem firmado são as seguintes: **Primeira: — A Emprêsa concede aos seus** operários um abono de vinte por cento sôbre o salário-base mensal de Cr$ 3.960,00; **Segundo** — O referido abono, que é concedido a título de liberalidade, será pago indistintamente a todos os operários, a partir do dia 1º de janeiro corrente; **Terceira** — O dito abono será compensado pela Emprêsa em casos de aumentos salariais decretados em virtude de lei ou de dissídios coletivos; **Quarta** — Compromete-se o Sindicato a manter o trabalho normal de seus associados.

Fichário de . . .

(Conclusão da 1.ª pag.)

mas", serão submetidas a cuidadoso trabalho de sindicância, verificando-se a procedência ou não do que nelas constar.

FICHAS EM PROFUSÃO

— O que ocorre atualmente — disse-nos o sr. Luna Pedrosa — é que cada seção da DPP possui fichário próprio. Quando se necessita de informações precisas e completas, é necessário percorrer os numerosos fichários.

— Dessa profusão de fichários resulta, além do retardamento no serviço, intolerável tumulto. Daí a necessidade imperiosa de centralizar em um só órgão tudo o que existe disperso, o que será feito pela comissão revisora.

PRONTUÁRIOS CERTOS

— Após o criterioso e rigoroso exame das fichas, será organizado, para cada caso um prontuário que registrará: identificação completa da pessoa, fotografia, individual dactiloscópica e, finalmente, o histórico de tôda a atividade política e social desenvolvida pelo "fichado", desde que realmente subversiva e contrária ao regime.

— Para cada caso haverá pois — concluiu o diretor da DOPS — a elaboração cuidadosa de um prontuário, baseado exclusivamente em elementos probatórios livres de contestação e que, por isso, servirão de base para um julgamento rápido e insuspeito sempre que necessário".

TODOS OS SUCESSOS PARA A FOLIA DE 57:
"CARNAVAL CARIOCA"
aos sábados, das 22,00 às 23,00 horas, através das ondas médias e curtas da RÁDIO MAYRINK VEIGA
Um alegre desfile dos artistas da ORGANIZAÇÃO VICTOR COSTA

3a.-FEIRA SE SABERÁ O PREÇO DO ESCÂNDALO

500 mil crianças estudam em escola particular

Mais de sete mil estabelecimentos particulares estão ministrando o ensino primário no Brasil.

Dados preliminares relativos ao primeiro mês letivo de 1956, constantes da última edição, há pouco lançada, no "Anuário Estatístico do Brasil" (IBGE), indicam um total de 7.196 unidades escolares de manutenção privada, servidas por um corpo docente composto de 18.533 pessoas (das quais 40% normalistas e 60% não normalistas) e abrangendo um discipulado de mais de meio milhão de alunos (565.388).

PERNAMBUCO NA FRENTE

Pernambuco, 1.062; Rio Grande do Sul, 1.003; e Distrito Federal, 904; possuem o maior número de estabelecimentos particulares dedicados ao ensino primário. Existem 505 no Estado do Rio, 495 na Bahia, 458 no Rio Grande do Norte; São Paulo e Minas Gerais, que ocupam o primeiro lugar no ensino primário estadual e no ensino primário municipal, respectivamente, têm quase o número de estabelecimentos privados: 464 e 463.

MAIS MULHERES

Na distribuição dos alunos a ordem se modifica: Rio Grande do Sul, 90.665; Distrito Federal, 80.132; São Paulo, 51.915; Pernambuco, 50.928; Minas Gerais, 45 467 e Estado do Rio 43.805. Como acontece no ensino estadual e municipal, à medida que sobem as séries se reduz o número de matriculados; todavia, a diferença entre a primeira e a quarta série é menos sensível no ensino particular do que nos dois outros.

Nota-se, ainda, a predominância do elemento feminino dentro do corpo discente: 292.947 alunas contra 272.441 alunos; apenas em cinco Unidades o contingente feminino é inferior ao masculino. Já no ensino oficial o elemento masculino é o predominante.

GINÁSTICO NÃO CUMPRE CONTRATO

O Clube Ginástico Português, dono de suntuosa sede na Esplanada do Castelo e que sempre figurou no primeiro plano das agremiações mais bem administradas do Rio, vem ultimamente sofrendo brutal transformação, chegando inclusive ao não cumprimento dos contratos celebrados com organizações que procuram seus serviços para realizar festas, como foi o caso do baile de formatura do Colégio Mallet Soares.

Cobrando Cr$ 7.000,00 por hora, o Ginástico, embora responsável pelo fornecimento de todo material necessário para o êxito do baile, não instalou microfones e nem autofalantes, obrigando a paralisação da festa pelo espaço de duas horas.

NÃO DEVOLVEU

Os formandos encarregados da Comissão de Festa do Colégio Mallet procuraram ressarcir o prejuízo, já que o contrato assinado tinha sido infringido. Procuraram os diretores da sociedade e nada conseguiram. Por isso, por nosso intermédio, vêm protestar pela falta cometida pelo Clube Ginástico Português, outrora uma agremiação perfeita.

Reunião na "Gaiola" para dizer tudo

Na reunião da Comissão Diretora da Câmara Municipal, marcada para a próxima têrça-feira, deverá ser apontado o montante exato do prejuízo sofrido pelos cofres da Prefeitura com o "rateio dos saldos das verbas" entre reduzido número de funcionários do Legislativo da cidade, bem como seus respectivos nomes, fato que vinha ocorrendo desde 1950.

Na mesma reunião deverá ser discutida a convocação extraordinária da Câmara, por uma única sessão, em caráter secreto, a fim de que o sr. Celso Lisboa, 1.º secretário, faça detalhada exposição sôbre êsse escândalo, de acôrdo com sugestões nesse sentido recebidas de alguns vereadores, entre os quais os srs. Raul Brunini, da UDN, e Couto de Sousa, do PSD.

O ESCÂNDALO

O escândalo consistia na elaboração de fôlhas de pagamento de sessões extraordinárias que nunca foram realizadas, pagamento de "prorrogações de sessões", com as despesas atingindo, sempre, o total dos saldos das verbas atribuídas aos diversos serviços da Câmara. Tudo isso era feito para beneficiar um reduzido número de funcionários em número não superior a 70. Êsses fatos vão ser apurados pela comissão de inquérito já nomeada.

O sr. Celso Lisboa está no firme propósito de fazer com que todo o dinheiro ilegalmente recebido por êsses funcionários seja restituído aos cofres da Prefeitura. O inquérito deverá estar terminado dentro de uma quinzena.

PLANOS PARA O BAILE

Linda Batista e o sr. Eduardo Tapajós, Diretor Administrativo do Hotel Glória, trocam planos para o "Big-Baile" do dia 23 do corrente, quando nos salões daquele estabelecimento hoteleiro será realizado pela 25ª vez, o Baile dos Artistas

Diário Educacional

"Educar é semear, renovar, vivificar"

Direção dos professôres: J. M. Leite de Vasconcelos, H. Reis e V. Zappi

Coluna do Estudante

Concurso "Dêem Árvores ao Brasil"

ALUNO: Mário Brock.
3.o Prêmio da 3.a Série Colegial.
Colégio: Santo Antônio Maria Zaccaria.
TEMA SORTEADO: A Importância das Florestas.

Um país sem florestas é um país morto. De nada valeriam toneladas de máquinas, milhares de homens, territórios imensos, caso nesse imperasse o deserto, a ausência de vegetais. Se sôbre a superfície da terra, como enorme esfera que incansàvelmente pulsa ao redor do astro-rei, não houvesse um pequenino arbusto, as rodas dentadas, os êmbolos, os altos-fornos, enfim, tudo o que nos convém numa idéia de progresso, ficariam reduzidos a um mutismo estático e a um silêncio de esfinge.

Ninguém pode, mais de perto do que nós, sentir êste problema e verificar tôda a veracidade desta afirmação. De milhões de metros cúbicos de lenha formou-se ... nossa indústria progressista. ... Dez bilhões de metros cúbicos queimados, molécula por molécula, fizeram com que êste adolescente chamado Brasil desse mais um passo para o futuro.

Quanto sertanejo brasileiro, de feições ásperas e índole pacata, sustenta sua família, alimenta seus entes, empregando como fonte de renda a lenha extraída de nossas florestas? Por outro lado, quanto opulento magnata, de tilintantes anéis nos dedos, consegue preservar sua posição e seu confôrto graças às florestas sem, muitas vêzes, disso sequer tomar conhecimento?

Como são miseráveis as condições de vida dos que, em luta insana e heróica, altruísta e patriótica, regam com seu suor o solo do Nordeste do Brasil. A terra, freqüentemente, maltrata, não os contempla com um único rebento!

Florestas, são combustível, confôrto, abrigo, ornamento, progresso e, mais ainda, necessidade vital. Seja qual fôr o setor, uma floresta tem sempre utilidade e importância.

No Paraná, já com bastante êxito, vêm sendo efetuadas as "culturas sombreadas" que nada mais representam que o plantio de café à sombra de florestas.

O regato cristalino, que serpeia, deslizando, por mil meandros, ou a gigantesca máquina que faz o homem se orgulhar de sua existência, teriam ... a sua sentença de morte no momento em que alguém movesse a insana idéia de suprimir as florestas. Precisamos deixar de devastar as nossas florestas. Urge um reflorestamento. É preciso impedir que mãos assassinas e sanguinárias aniquilem nossas reservas florestais, fazendo prever, destarte, um futuro bem negro e macabro para o que denominamos humanidade e civilização.

JK prometeu criar a Univ. da Amazônia

BELÉM, 11 (AN) — Nos meios acadêmicos, vem repercutindo satisfatòriamente a promessa feita pelo presidente Juscelino Kubitschek por ocasião da sua recente visita a êste Estado, concernente à criação da Universidade da Amazônia. Como já se acha em tramitação no Congresso Nacional um projeto de lei sôbre o importante assunto, os universitários, contando com a palavra de apoio do Chefe do Govêrno, pretendem desenvolver intensa campanha junto às bancadas amazônicas no Senado e na Câmara Federal. O movimento estudantil visa a conseguir seja instalada em Belém a dita Universidade, onde já existem alguns estabelecimentos de ensino superior. O próprio Governador do Estado se tem mostrado solidário com a pretensão dos estudantes.

PEDEM OS ESTUDANTES:

Reforma de base na Faculdade de Arquitetura

Vão aguardar até o dia 14 o pronunciamento da Comissão Jurídica — Nossa luta não é apenas contra o professor Simas, mas pela modernização do ensino da Arquitetura

O DIARIO CARIOCA foi informado de que o corpo discente da Faculdade de Arquitetura, da Universidade do Brasil que ainda se encontra em greve em virtude do atrito surgido entre o prof. José Furtado Simas e os alunos da 5a. série, aguardará até o dia 14 o pronunciamento da Comissão Jurídica designada pela Congregação daquele estabelecimento de ensino. A comissão, composta pelos professôres Carlos Flexa Ribeiro, Nogueira de Paula e Hildefonso Mascarenhas opinará sôbre o memorial de protesto que o Diretório Acadêmico enviou ao Reitor Pedro Calmon.

Suspeição do Catedrático

Se até lá a referida Comissão não encontrar uma saída para o impasse o movimento será intensificado "de uma forma muito enérgica" afirmaram os estudantes. Os alunos cogitam, por outro lado, de levantar no Judiciário a suspeição do prof. Simas.

Palestrando com a reportagem alguns acadêmicos do 5.º ano solicitaram que o DIARIO CARIOCA deixasse bem claro que o movimento paredista não é sòmente contra o prof. Simas.

Os estudantes querem a renovação do ensino

— Este é um aspecto secundário de um problema de maior gravidade, frisaram.

A maior aspiração dos alunos é obter uma renovação total do sistema de ensino atualmente em vigor, considerado anacrônico e mesmo prejudicial à boa formação da carreira que abraçaram.

— Se a reforma que pretendemos não vier, afirmaram os estudantes, seremos obrigados a apontar uma por uma as falhas existentes em nossa Faculdade. Assim o público compreenderá melhor os motivos que nos levaram à greve.

Está difícil a letra "O" (professôras)

O prefeito Negrão de Lima exarou novo despacho indeferindo vários processos nos quais professôras primárias pleiteavam o padrão "O" mais quinquênios, com base na lei número 761-52. A decisão do chefe do Executivo Municipal se louvou em parecer do Secretário de Administração, elaborado de acôrdo com o entendimento firmado pela Procuradoria e por várias decisões do Tribunal de Justiça do Distrito Federal.

Piccard quer subir mais

MUNIQUE, 11 (FP) — O professor Auguste Piccard, que já atingiu a altura de 16.000 metros com um balão de nacelle esférica prepara-se para renovar sua tentativa a fim de atingir 30.000 metros.

Expondo seu projeto numa conferência que pronunciou na Escola Politécnica de Munique, o cientista precisou que contava utilizar para seu vôo não um porém, vários balões. A dilatação do gás na altura encarada daria, com efeito, a um só balão dimensões muito consideráveis.

Conservatório de Música do D. F.

EXAME DE HABILITAÇÃO

Estão abertas, até o dia trinta dêste, as inscrições para os Exames de Habilitação aos cursos de piano, violino, canto, trombone, cornetim, violão e matérias avulsas tais como: Teoria musical, harmonia e morfologia, história da música, acústica e biologia aplicada às artes.

Na secretaria do Conservatório de Música do Distrito Federal, Av. Rio Branco, 117, 5.o andar, os interessados poderão obter tôdas as informações no horário seguinte: de segunda à sexta-feira, das 12 às 17 e aos sábados das 9.30 às 12 horas.

Tratamento adequado para menores desajustados

UMA NOTA DO SAM SÔBRE A ADMISSÃO DE ESPECIALISTAS

O Serviço de Assistência a Menores distribuiu a seguinte nota:

"Em face das notícias divulgadas pela imprensa e pelo rádio no que concerne à dispensa de psiquiatras do Serviço de Assistência a Menores, a sua direção esclarece que tem cuidado com o maior interêsse da obtenção e melhoria do pessoal técnico que deve participar do tratamento dos menores desajustados.

Com êste objetivo conseguiu recursos no Orçamento dêste ano para contratar pediatras, psiquiatras e psicologistas, visando não só a ampliação do número atual de técnicos como oferecer-lhes situação econômica melhor, visto como os salários que percebiam de Cr$ 4.650,00 mensais são irrisórios para os dias atuais.

Na ocasião de transferir para a situação de contratados os médicos especialistas do SAM pagos pela antiga Verba 3, constatou-se que alguns dêles exerciam outros cargos públicos, inclusive o dr. Dirceu Quintanilha, que é médico da Prefeitura do Distrito Federal, incorrendo em acumulação proibida por lei.

Como já se afirmou, o SAM conta com recursos para dispôr de técnicos regularmente investidos na função, razão por que vem mantendo entendimentos com o dr. Lisnias Marcelino da Silva, Diretor do Serviço Nacional de Doenças Mentais, no sentido de conseguir a indicação de dois psiquiatras que não tenham outro emprego público que lhes impeça a admissão nos claros deixados pelos ilustres médicos não reconduzidos no corrente ano.

Se as admissões à conta da antiga Verba 3 não constituíssem acumulação, o SAM, com os recursos orçamentários para êsse fim, poderia obter a colaboração de outros eficientes funcionários pertencentes à administração pública os quais muito concorreriam para a melhoria do rendimento da repartição.

Cabe ainda, um esclarecimento quanto ao dr. Quintanilha e à sua permanência na Escola Granja, de vez que só nos últimos dias de outubro do ano findo, passou a servir ali, quando a Escola já estava em franco funcionamento, assistida pelo dr. Vasco Soares Vaz".

MINAS GANHOU MAIS DOIS EDUCANDÁRIOS GRATUITOS

Um será localizado em Ituiutaba, no Triângulo, e outro em Guidoval, na Zona da Mata — Declarações do Presidente da C.N.E.G., professor Colombo Arreguy

O interêsse do povo mineiro pela obra que vem realizando naquele Estado a Campanha Nacional de Educandários Gratuitos — disse à AN o professor Colombo Arreguy, presidente em exercício dessa campanha — cresce dia a dia. Constantemente aparecem originais de trabalhos dos moradores de diversos municípios objetivando a criação, em suas sedes, de mais um educandário gratuito, onde a juventude possa fazer seu curso secundário sem despesa alguma e ainda apresentando a vantagem de permanecer em sua terra.

MAIS DOIS GINÁSIOS

Nos últimos dias — acentuou o prof. Arreguy — fui procurado por líderes e pessoas gradas dos municípios de Guidoval, na Zona da Mata, que já possui um ginásio, e Ituiutaba, no Triângulo Mineiro. Sôbre o primeiro tive a grata satisfação de ouvir do seu diretor que deseja incorporar o Ginásio de Guidoval à nossa Campanha, enquanto do segundo município recebi notícia mais grata ainda: o povo local fez construir um prédio, com instalações baseadas em normas didáticas modernas e quer, agora, doá-lo à CNEG para que ali instalemos mais um educandário gratuito, possibilitando a educação de um grande número de moços daquela área de Minas.

PRESIDÊNCIA DA CNEG

Na primeira quinzena do próximo mês de fevereiro — concluiu o prof. Arreguy — deverá ser empossada a nossa Presidente, d. Sara Lemos Kubitschek. Dentro em breve poderemos anunciar com precisão, o dia, hora e local, em que a ilustre dama passará a comandar a Campanha Nacional de Educandários Gratuitos.

Federalizada afinal a Faculdade de Direito de Niterói

O Presidente da República assinou decreto abrindo, ao Ministério da Educação e Cultura, o crédito especial de Cr$ 5.677.400,00 para atender às despesas decorrentes da federalização da Faculdade de Direito de Niterói, Estado do Rio de Janeiro.

O Cons. Universitário manifesta-se solidário com a Reitoria

Na sessão de ontem do Conselho Universitário da Universidade do Brasil, após ter o Reitor professor Pedro Calmon, feito longa exposição sôbre os fatos referentes à cadeira de Direito Judiciário Civil da Faculdade Nacional de Direito, na qual fôra investido o desembargador Guilherme Estelita, cuja nomeação o próprio Poder Executivo tornou sem efeito, os professôres Abelardo de Brito e Haroldo Valadão apresentaram a seguinte moção, aprovada pela unanimidade do Conselho: "de inteiro apoio à atuação do Magnífico Reitor no caso da posse, na Faculdade Nacional de Direito, do desembargador Guilherme Estelita, aprovando e louvando a conduta que teve; e confia em que continuará a praticar os atos necessários à defesa da autonomia da Universidade".

Abertas as matrículas para o Curso Tecnico Têxtil

Acham-se abertas as matrículas de candidatos ao Curso Técnico Têxtil da Escola Federal de Indústria Química e Têxtil que funciona na Rua Dr. Manoel Cotrim, 195, em Riachuelo, nesta capital. Poderão ingressar no Curso Técnico Têxtil, ministrado gratuitamente, jovens concluintes do ginásio, dos cursos básicos (industrial ou comercial) ou de outros cursos do mesmo nível. O Curso é mantido sob fiscalização federal e dá direito a ingressar na Escola de Engenharia. A duração do curso é de três anos, recebendo os alunos, durante êsse tempo, uma ajuda em dinheiro para custeio dos estudos, além de alimentação fornecida gratuitamente. As fábricas de tecidos do país, oferecem permanentemente excelentes oportunidades aos Técnicos Têxteis devidamente habilitados. Os interessados poderão obter maiores informações através dos telefones: 52-2664 e 49-2307, ou diretamente na própria Escola. Na segunda quinzena de fevereiro próximo realizar-se-ão os exames vestibulares.

Exposição de obras primas

Depois de serem apresentadas no Palácio de Laranjeiras, a convite do presidente Juscelino Kubitschek, as novas aquisições feitas para o Museu de Arte de São Paulo, serão exibidas no Museu Nacional de Belas Artes, a convite do professor Osvaldo Teixeira. As obras de Rafael, Bellini, Goya, Renoir, Gauguin e as quatro telas de Nattier representando as filhas de Luiz XV, estarão em exposição franqueada ao público diàriamente, das 13 às 21 horas, durante duas semanas. As telas de Goya — "Retrato do Cardeal Llorente" e "Retrato do Cardeal Borbon" só serão exibidas a partir do dia 12, considerando que no dia 11, haverá na Associação Comercial a solenidade de incorporação daquelas preciosidades à Pinacoteca paulista.

Solução em breve: Confiança

Com o objetivo de apreciar uma proposta patronal de pagamento dos salários do mês de dezembro, os trabalhadores da Fábrica Confiança reunir-se-ão em assembléia, na sede de seu sindicato, hoje, às 15 horas.

A proposta consiste no pagamento de um abono de Cr$ 1.000, comprometendo-se a emprêsa a pagar o restante logo no primeiro dia após o reinício das atividades do estabelecimento, que está parado por falta de matéria prima.

EMPRÉSTIMO

Afirmam os diretores que reiniciarão as atividades da fábrica logo que recebam o empréstimo que lhes foi prometido pelo Banco do Brasil. Com o empréstimo, a emprêsa comprará o algodão de que necessita para movimentar novamente seus teares.

Embora os diretores do Banco do Brasil afirmem que o dinheiro já está à disposição da emprêsa, os dirigentes da fábrica comunicam que ainda não receberam qualquer informação oficial a respeito.

Concessão de Boxes no mercado de Bangu

Está aberta, até o dia 24, a concorrência para concessão de compartimentos do novo mercado regional de Bangu, situado na Av. Santa Cruz, Estação de Bangu.

Os interessados deverão enviar as suas propostas em envelopes lacrados para o Gabinete do Diretor do Departamento do Abastecimento, na Avenida Rio Branco, 277 — 2º andar. Observa-se ainda, no edital publicado por aquêle Departamento, que os proponentes lavradores, criadores ou pescadores, deverão apresentar prova de registro na Secretaria de Agricultura.

As demais observações poderão ser colhidas pelos interessados na Secretaria de Agricultura, ou através da leitura, na íntegra, do Edital n. 3 de 1957, no «Diário Oficial».

Polo

NOVA YORK, 11 (UP) — A Associação de Polo dos Estados Unidos informa que equipes norte-americanas jogarão provàvelmente em Bogotá, S. Domingos, Austrália e Brasil em 1957. Essas equipes são as de Ak Brook Club de Hinsdale, Illinois, e Milwaukee Polo Club, de Wisconsin.

Suspenso Monteiro da Costa

LISBOA, 11 — (ANI) — A Federação de Futebol puniu com três jogos de suspensão o jogador do F. C. do Pôrto, Monteiro da Costa, devido a incidentes ocorridos durante a realização do jôgo Pôrto x Benfica, domingo passado.

Carnaval

Dia 23 de fevereiro o Baile dos Artistas, no Glória

O "Baile dos Artistas", promovido anualmente nos Salões do Hotel Glória, pela direção do referido estabelecimento hoteleiro carioca, em combinação com a Associação dos Artistas Brasileiros, cresce sempre como a maior e mais tradicional festa carnavalesca do Brasil.

De ano para ano, aumenta o brilhantismo, havendo culminado em 1956, como um dos mais espetaculares de todos os tempos. Foi das maiores que se tem memória na crônica do Carnaval carioca, a festa do ano passado.

DIA 23 DE FEVEREIRO

Agora, em 1957, é pensamento dos responsáveis pelo "Big" Baile dos Artistas do Hotel Glória, se não ultrapassar em esplendor e majestade o do ano passado, pelo menos igualá-lo em luxo e entusiasmo, alegria e espetaculosidade.

Este ano a famosa festa terá lugar no dia 23 de fevereiro, sábado anterior ao de carnaval.

O "Baile dos Artistas do Hotel Glória", de 1957, é o 25.º que se realiza, tornando-se assim, cada vez mais tradicional e bonito. Atenção, pois, foliões, para não perder em hipótese nenhuma o "big" Baile do Glória de 1957!

Préstitos dos Filhos do Deserto

A Escola de Samba «Filhos do Deserto» encerrou, ontem, os entendimentos com os artistas Bustamante Sá e Catagno, para que êstes artistas confeccionem os seus préstitos para o desfile de segunda-feira de carnaval.

Com estas aquisições, os «Filhos do Deserto» dão um passo firme para um grande sucesso no Carnaval de 57, pois os referidos artistas são dois nomes consagrados no meio das artes, e por dois anos consecutivos levaram os «Pierrot da Caverna» ao vice-campeonato no desfile das grandes sociedades.

Que está faltando ao Carnaval?

Responde Lúcio Rangel, crítico de música popular da revista «Manchete»: «Os problemas econômicos e sociais que o povo enfrenta diàriamente impedem que o carnaval continue aquela linha de tradição da nossa festa máxima. Preocupado, com dívidas a pagar, vivendo a incerteza do que será para êle a Quarta-feira de Cinzas, o folião perde a espontaneidade e a alegria tão necessárias ao carnaval.

Ao carnaval nada falta. Estão faltando salários mais condignos e condições de vida mais apropriadas. Preenchidos êsses requisitos, os foliões brincarão o carnaval tranquilamente, sem grandes preocupações».

GRITO DE CARNAVAL NO BONSUCESSO

Hoje, com início às 22 horas, o Bonsucesso Futebol Clube, simpática agremiação da zona da Leopoldina, realizará o seu "Grito de Carnaval", com a presença de S. M. O Rei Momo I e Único. A famosa "Ala dos Faixas-Preta", que vem dando o melhor dos seus esforços em prol do brilhantismo dos festejos momescos no popular suburbio, estará presente e com isso não tenham dúvidas o êxito é garantido, não fôsse também a presença da orquestra de Napoleão Tavares.

Marchas e Sambas

O BOI QUER COMER

Samba de Airton Borges, Adolfo Macedo e Joel Matos — Gravado em discos «Copacabana» por Gilberto Alves

Ó... ô... ô
A batucada chegou
Ó... ô... ô
E' nessa onda que eu vou.
(bis)
Olha que o sol tá queimando
Olha que o boi quer comer
Olha a devassa no campo
Agora é que eu quero ver.

Hoje o aniversário da ACC

Comemora a Associação de Cronistas Carnavalescos, na data de hoje, o transcurso do 14º aniversário de sua fundação. Cumprindo, fielmente, a diretriz traçada, desde seu primeiro dia de vida, qual seja a maior difusão do recreativismo na cidade, a A. C. C. festeja sua data magna cercada do prestígio e aprêço granjeados nos 14 anos de sua proveitosa existência.

E', portanto, uma data que não pertence exclusivamente à crônica carnavalesca, mas sim a todos os clubes e entidades recreativas, pelos grandes empreendimentos levados a efeito pela ACC, em prol de nossa festa máxima que é, sem dúvida, o carnaval.

PROGRAMA

Festejando a efeméride, a Diretoria da ACC organizou o seguinte programa de comemorações: às 11 horas, missa solene, por alma dos sócios falecidos, na Igreja N. S. da Conceição e Boa Morte (Rua do Rosário); às 12 horas, coquetel e hasteamento do pavilhão social; às 22 horas, baile comemorativo, sendo o traje de passeio completo.

TIMBAUBA DA SILVA
ADVOGADO - Criminal e perícias. Diàriamente das 12 às 14 horas. TELEFONE: 48-3570

Box

GENOVA, 11 (FP) — O boxeur italiano Sergio Milan, aspirante ao título de campeão da Europa dos pesosmosca, embarcará a 20 do corrente para Buenos Aires, a bordo do "Conte Grande". Sergio Milan disputará 4 "matchs" importantes na capital argentina.

DR. BOAVISTA NERY
CLÍNICA MÉDICA
RUA ALVARO ALVIM, 21, 14.º and. Sala 1.406 — Têrças, Quintas e Sábados, das 14 às 16 hs. — Tel.: 52-0150. Residência: Tel.: 26-6888.

Sindicato Nacional dos Oficiais de Náutica da Marinha Mercante

Reconhecido de utilidade pública Municipal, em 29-1-935, pelo Decreto 5.367. — Adaptado ao regime vigente em 5-12-41 de acôrdo com o Decreto-Lei 1.402 de 5-7-939

VISCONDE DE INHAUMA, 64 — 2.º ANDAR — Tel.: 23-0775

End. Teleg. CAPILOTOS — Rio de Janeiro

EDITAL

Faço saber aos que êste Edital virem ou dêle tiverem conhecimento que no dia 2 de maio de 1957, serão realizadas neste Sindicato as eleições para a sua Diretoria, Membros do Conselho Fiscal e Representantes desta entidade no Conselho da Federação Nacional dos Trabalhadores em Transportes Marítimos e Fluviais, ficando aberto o prazo de trinta (30) dias que correrá a partir da primeira publicação dêste, para o registro de chapa na Secretaria, de acôrdo com a Legislação vigente.

De conformidade com a mesma Legislação será utilizado o voto por correspondência.

Os requerimentos deverão ser instruídos com as provas exigidas no artigo 530 da Consolidação das Leis do Trabalho.

Rio de Janeiro, 11 de janeiro de 1957

SERAPIÃO DO NASCIMENTO
Presidente

Trens do Ramal de Mangaratiba

Informa-nos o Departamento de Relações Públicas da Central do Brasil:

Ainda por motivos das obras de consolidação da linha, no trecho a cremalheira, do Ramal-Teresópolis, entre as Estações de Guapimirim e Soberbo, consequente a construção da Rodovia Rio-Teresópolis, não circulará aos sábados o trem facultativo de prefixo SZ-5.

Os trens SZ-1, 2, 3 e 4 circularão diàriamente nos horários atuais, isto é, partindo de Barão de Mauá e Teresópolis respectivamente às 6,55 — 6,45 — 16,00 e 16,10 com chegadas aos seus destinos às 9,55 — 9,40 — 19,10 e 19,26.

Aos domingos não mais circularão os trens SZ- 7e 8.

As providências que ora estão sendo adotadas pela Central visam garantir o tráfego dos trens de passageiros de dia em todo o seu percurso, evitando-se a circulação noturna nos trechos onde os aterros pelas obras da construção da nova Rodovia não oferecem a devida segurança.

Os trens de passageiros terão suas composições reduzidas e a Central já entrou em entendimento com o Departamento Nacional de Estradas de Rodagem para que seja estabelecida uma eventual circulação de ônibus extraordinários, entre esta Capital e Teresópolis, para atender aos passageiros prejudicados pelas inevitáveis alterações de horários.

ESTÁ DOENTE?
Consulte o médico e espírita DR. JORGE JUNIOR. As têrças e quintas-feiras das 9 às 12 e das 15 às 19 horas. Sábados das 9 às 13 horas. RUA OUVIDOR N. 169 — sala 706.
CONSULTAS Cr$ 150,00

Estrada de Ferro Central do Brasil

EDITAL

As 15 horas do dia 23 de janeiro de 1957, o Departamento do Material desta Estrada, receberá propostas para as Coletas, abaixo:
C.P. 40 — Bandeira Nacional;
C.P. 41 — Pinça de aço;
C.P. 42 — Tecido plástico e couro bicromado;
C.P. 43 — Tinta a base de nitro celulose, solvente;
C.P. 44 — Armação lateral, travessa central de aço fundido;
C.P. 45 — Cabo de cobre isolado.
Detalhes e informações, serão prestados no Serviço de Compras, na sala 706, do Edifício da Central.

Estrada de Ferro Central do Brasil

EDITAL

Às 15 horas do dia 16 de janeiro de 1957, o Departamento do Material desta Estrada, receberá propostas para as Coletas e Conc. abaixo:
C.P. 31 — Arruela de aço de pressão;
C.P. 32 — Corrente de aço para tração;
C.A. 9 — Roda de ferro fundido.
Detalhes e informações, serão prestados no Serviço de Compras, na sala 706, do Edifício da Central.

Diario Carioca

☆ Fundador: J. E. DE MACEDO SOARES ☆

Diretor Presidente: Horácio de Carvalho Jr. — Diretor Redator-Chefe: Danton Jobim

ANO XXIX | RIO DE JANEIRO, SÁBADO, 12 DE JANEIRO DE 1957 | N. 8.742

REMÉDIOS: COFAP MANTÉM REDUÇÃO

Cel. Mindelo repele as censuras

— Não tem autoridade para ridicularizar a baixa dos preços dos medicamentos quem, há pouco tempo, andou pleiteando precisamente uma elevação de mais de 10% nas margens de lucros dos produtos farmacêuticos — declarou ontem ao DC o presidente da COFAP, coronel Frederico Mindelo, a propósito de uma entrevista concedida pelo presidente do Sindicato do Comércio Varejista de Produtos Farmacêuticos, sr. João Vitor de Alencastro Guimarães, dono de uma farmácia na estação de D. Pedro II.

A entrevista do líder do comércio dos remédios foi provocada pela redução do preço de cêrca de 600 medicamentos de grande consumo, fabricados por diversos labaratórios.

NÃO PODE QUEIXAR-SE

— O sr. João Vitor — disse o coronel Mindello — andava com frequência pela COFAP, em companhia de outros dirigentes do seu Sindicato, pleiteando a majoração dos preços dos medicamentos. Por isso, não pode agora insurgir-se contra um benefício, embora pequeno, conseguido pelos consumidores. Não compreendo mesmo — acrescentou — como ainda há alguém que possa criticar uma diminuição, qualquer que seja, nos preços de qualquer produto.

Segundo o coronel Mindello, existem no mercado cêrca de 15 mil produtos farmacêuticos, e não 40 mil, conforme afirmara o sr. João Vitor de Alencastro Guimarães, para provar que a redução determinada pela COFAP de pouco adiantaria.

Conjuntos: D. C. revelou a desídia

Os presidentes dos institutos de previdência social baixaram determinações para que seus representantes compareçam às reuniões da comissão criada pela Secretaria de Viação e Obras, com o objetivo de examinar as possibilidades de legalização dos conjuntos residenciais.

Alegam os dirigentes das instituições de previdência que só através do DC (entrevista do sr. Edgar Soutelo, Secretário de Viação), tomaram conhecimento de que seus representantes não estavam comparecendo às reuniões da comissão.

INTERÊSSE GERAL

É do interêsse de todos que os conjuntos residenciais sejam imediatamente legalizados, pois as autoridades se sentem constrangidas com a situação criada pelos governos anteriores.

A maior preocupação dos diretores dos Institutos e das autoridades consiste na legalização dos conjuntos, o que ainda não foi possível, em virtude da comissão encarregada de examinar a situação jamais haver realizado uma reunião siquer.

Supressão de cargos e funções

Tendo em vista a determinação do Govêrno para o não preenchimento de vagas prescindíveis nas repartições públicas e autarquias, o Ministro da Viação, Comte. Lúcio Meira, determinou às entidades industriais subordinadas à sua pasta minucioso levantamento de todos os cargos e funções.

De acôrdo com êsse levantamento, já concluído por vários diretores e chefes de serviços, organizou-se um mapa completo da situação do pessoal das autarquias do Ministério, o que facilitará a verificação rigorosa das necessidades dos vários órgãos e, como decorrência, a extinção dos lugares vagos.

J. Stewart chega em fevereiro

O ator cinematográfico James Stewart partiu de Miami na quinta-feira, dia 10, num "clipper" da P.A.A. com destino ao Panamá, dando início a uma viagem de sete semanas por alguns países sul-americanos.

Acompanhado de sua espôsa e do casal Kirk Johnson, de Fort Worth, Texas, o famoso astro de Hollywood está sendo esperado no Rio de Janeiro a 16 de fevereiro, procedente de Montevidéu. A comitiva ficará cinco dias no Rio, prosseguindo para Caracas a 21 de fevereiro. Durante a permanência no Rio ficarão hospedados no Hotel Excelsior, em Copacabana.

James Stewart e seus acompanhantes visitarão também as cidades de Talara, no Peru, Santiago do Chile e Buenos Aires. A excursão terminará a 23 de fevereiro, quando o grupo chegará a Miami procedente de Caracas.

IRMÃS PARA AS BAHAMAS

Com a felicidade estampada em seus rostos sorridentes, as irmãs da Ordem das Dominicanas, que aparecem na foto, são as primeiras professôras da Escola Normal católica das Ilhas Bahamas, recentemente inaugurada por iniciativa da madre Mary Gerald, O. P., Superiora da Ordem das Dominicanas. A função básica da escola será o treinamento de professôras, devendo as primeiras alunas serem vinte e cinco irmãs das Bahamas

Radioatividade incomum no urânio de São Paulo

ÁGUAS DO PRATA, 11 — (Asapress-DC) — O controlador "Geiger", passou a registrar até 7.000 impulsos por minuto ao ser atingida a bôca da jazida de urânio, recentemente descoberta junto à Fonte do Vilela, em São Paulo.

A experiência foi observada na manhã de hoje, quando o físico Orlando Watt Longo, descobridor da jazida, e o geólogo Jesuíno Felicíssimo Júnior, do Instituto Geográfico e Geológico de São Paulo, acompanhados de autoridades e jornalistas, se dirigiram à Águas do Prata a fim de colher material para novos exames. A radioatividade hoje assinalada é considerada incomum e até agora não tinha sido registrada na região.

AJUDA DE JÂNIO

Com o objetivo de facilitar a ação dos técnicos que foram confirmar a sensacional descoberta de urânio em Águas do Prata, o governador Jânio Quadros, em telegrama enviado ao Diretor do Instituto Geológico de São Paulo, colocou à disposição dos técnicos todos os recursos do Estado, inclusive, se necessário, um helicóptero.

Ao Serviço de Assistência Jurídica de seu gabinete, o Governador determinou fôsse constituída uma comissão para coordenar dentro do Estado todos os trabalhos relativos a minerais atômicos. A comissão será subordinada diretamente ao gabinete do sr. Jânio Quadros e terá sede e instalações próprias.

Visita ao Governador

Juntamente com o biologista Orlando Watt Longo, estiveram hoje no Palácio dos Campos Elíseos, em visita ao governador Jânio Quadros, o sr. Marcelo Damy, Presidente do Instituto de Energia Atômica; o Secretário da Agricultura; o Reitor da Universidade de São Paulo e o professor Reinaldo Saldanha Campos, catedrático de Mineralogia da Universidade, além de técnicos do Instituto Paulista de Técnologia.

O biologista Longo contou como suspeitou da existência de urânio em Águas do Prata. Revelou que tinha notícias de que a água das fontes daquela região possuíam alto teor radiotivo. Daí nasceu a sua convicção de que a água devia passar por camadas de urânio, adquirindo, então, a radioatividade de que é portadora.

Passando as férias na localidade, resolveu explorar a região, descobrindo, em seguida, a existência de grandes quantidades de urânio.

Diante dos jornalistas, o biologista Watt mostrou-se reservado a respeito da sua descoberta. Esquivou-se sempre de responder às perguntas que lhe foram formuladas pelos repórteres. Apenas disse que estava satisfeito por fazer uma descoberta que possibilitará ainda mais ao Brasil realizar pesquisas atômicas.

Com Juscelino

Segundo informou o professor Marcelo Damy, os membros da comissão que hoje estiveram no Palácio Campos Elíseos, com o Governador, seguirão amanhã para o Rio, a fim de entregarem ao presidente Kubitschek os resultados da descoberta de urânio em Águas da Prata.

Falando aos jornalistas, o professor Damy disse apenas que, se fôr grande a extensão da jazida de Águas da Prata, estará o Brasil diante de uma descoberta de alta significação para as pesquisas nucleares.

Quem é o descobridor

O biologista Orlando Watt Longo pertence ao quadro do Instituto Geológico da Secretaria da Agricultura de São Paulo e é também professor de Física da Escola de Engenharia Industrial. Tem 46 anos de idade, é solteiro e reside com sua velha mãe e duas irmãs.

Watt tem vários trabalhos publicados, inclusive os seguintes: "Radioatividade na fonte Aurea, em Poá, São Paulo" e "Determinação do teôr de tório nas areias monazíticas, pelo método de emanação". Os dois trabalhos foram premiados pelo Conselho Nacional de Pesquisas.

Vítima da ciência

Orlando Watt é uma vítima de sua própria ciência: sofre de leucopenia (diminuição dos glóbulos brancos do sangue), moléstia que adquiriu em consequência do trabalho em locais expostos à radioatividade. Por causa da doença, deixou de trabalhar durante 4 meses, mas no início do ano passado estava em plena atividade, já pensando, então, em fazer a grande descoberta para o Brasil.

Estudantes lutarão unidos contra a posse de Estellita

A organização de todos os órgãos de estudantes, numa frente única, para lutar contra a posse do professor Guilherme Estelita (nomeado por equívoco pelo Presidente da República, que logo revogou seu ato), foi anunciada ontem pelo Centro Cândido de Oliveira (CACO), da Faculdade Nacional de Direito, através de nota oficial distribuída à imprensa.

O CACO rebateu, também, o que classificou de "insultos gratuitos" do sr. Sobral Pinto "dirigidos ao Corpo Discente" e ao Presidente do Tribunal Federal de Recursos", o que classificaram "como tentativa infeliz de coagir, moralmente, aquêla autoridade judiciária".

A NOTA DO CACO

É a seguinte, na íntegra, a nota oficial do CACO sôbre o caso:

"O Centro Acadêmico Cândido de Oliveira, órgão representativo dos alunos da Faculdade Nacional de Direito da Universidade do Brasil, vem a público esclarecer:

1 — que o professor Guilherme Estellita não prestou concurso para a vaga na Cátedra de Direito Judiciário Civil, em consequência da aposentadoria do professor Oscar da Cunha, conforme foi propalado;

2 — que não poderia o professor Estellita tomar posse na referida Cátedra, uma vez que a sua nomeação feita por equívoco, foi posteriormente revogada pelo sr. Presidente da República;

3 — que as afirmações do sr. Sobral Pinto feitas ao Presidente do Tribunal Federal de Recursos — e publicadas no "Correio da Manhã" de 9/1/57 — são falsas e somente poderão ser atribuídas à sua parcialidade, nêste caso podendo ser ainda interpretadas como tentativa infeliz de coagir, moralmente, aquela autoridade judiciária;

4 — que repelimos com energia seus insultos gratuitos dirigidos ao Corpo Discente e declaramos que sua idéia de reprimir, com a polícia a justa revolta da unânimidade dos estudantes da Universidade do Brasil, diante da posse ilegal e imoral, que se consumaria no dia 4 do corrente, nada tem de original e brotaria, fàcilmente, do cérebro de qualquer cabo de polícia;

5 — que o dr. Sobral Pinto não quis ouvir a nossa argumentação e apenas observa um dos lados da questão, para poder propositadamente apresentar uma versão deturpada dos fatos;

6 — que atrevidos e indisciplinados não foram os estudantes, mas os convidados que compareceram à Faculdade, alguns dêles ostensivamente armados e outros, extrema-

(Conclui na 10.ª pág.)

MOMO VAI AO BANHO

Com 104 quilos, está disposto a rebolar no grande desfile de Escolas de Sambas que o D. C. patrocinará no penúltimo domingo de fevereiro

Rei Momo irá ao banho de mar a fantasia: Pôsto 6

Num gesto de fidalguia, que vale por mais um atestado da sua nobreza, o Rei Momo I (e único) anunciou ontem ao DIARIO CARIOCA a sua anuência em comparecer ao banho de mar a fantasia que reunirá no penúltimo domingo de fevereiro, no pôsto seis, em Copacabana, as principais escolas de samba do Rio de Janeiro, numa orgia de grandes sambas, cabrochas e fantasias de papel crepon.

Rei Momo — que atualmente pesa 104 quilos (menos quatro do que no ano passado) — declarou o seu propósito de concentrar-se por alguns dias para ganhar novas energias, tendo em vista a experiência dos seus reinados anteriores, durantes os quais perde uma média de 10 a 12 quilos.

D.C. DARÁ TAÇAS

O DIARIO CARIOCA, como um dos patrocinadores do banho de mar a fantasia do posto seis, oferecerá as Escolas de Samba vencedoras várias taças.

Um coreto deverá ser armado vizinho ao pôsto seis, na Avenida Atlântica, por onde deverão desfilar as escolas com os seus carros alegóricos e seus passistas.

Fontes revelam a cidade

O Curso de Informações sôbre a Cidade do Rio de Janeiro, instituído recentemente pela Secretaria Geral de Educação e Cultura da Prefeitura, e já com a frequência de 830 alunos das mais diferentes classes, dará na próxima têrça-feira início ao seu programa prático, com uma conferência na Igreja da Cruz dos Militares.

A palestra será proferida pelo professor Odorico Pires Pinto, membro da Comissão de Estudos Históricos da Cidade do Rio de Janeiro, e autor de vários trabalhos de história da cidade. Falará sôbre a história da arte do século XVIII, estudando a vida e a obra do mestre Valentim.

Templo escolhido

O templo onde se realizará a conferência foi escolhido não sòmente pelo seu valor histórico (é uma das primeiras ermidas da cidade), mas por ser uma das últimas obras de talha de Valentim da Fonseca e Silva, o consagrado artista brasileiro que nos legou o Passeio Público e tantos chafarizes que valorizam algumas de nossas praças.

Após a palestra, os alunos terão oportunidade de apreciar os elementos decorativos e arquitetônicos que enriquecem aquela igreja, uma das mais antigas do Distrito Federal.

Conta suas vagas Min. da Viação

Um mapa dos cargos e funções vagos no Ministério da Viação acaba de ser realizado por ordem do ministro Lúcio Meira, visando a portaria em que o Presidente da República estabeleceu que os cargos desocupados só poderão ser preenchidos para a manutenção da máquina administrativa.

O levantamento abrange os quadros de funcionários das autarquias e entidades industriais subordinadas ao Ministério da Viação, tendo já vários diretores e chefes de serviços concluído as totalizações de vagas.

A VENDA DE JIPES NÃO FOI AUTORIZADA

A Associação dos Lavradores do Norte do Paraná e a Associação Rural de Londrina telegrafaram ao Presidente da República e ao Ministro da Agricultura, denunciando que pessoas estranhas, em nome do presidente da Comissão Permanente de Revenda do Material, estão oferecendo jipes, do tipo 1956, ao preço de 220 mil cruzeiros. Foi citado na denúncia o nome de um cidadão japonês, residente em Londrina, como envolvido no caso.

Manifestando-se a respeito, a Comissão Permanente de Revenda do Material esclareceu que desconhece o assunto, bem como informa que não autorizou qualquer pessoa a oferecer material a lavradores.

Êsse esclarecimento foi enviado, incontinenti, às duas associações paranenses, pelo Ministro da Agricultura, sr. Mário Meneghetti, que agradeceu a colaboração prestada e determinou imeditas providências tendentes a coibir o abuso.

Pai dos filhos da secretária o marido de Y. Sumac

O marido da cantora peruana Yma Sumac, sr. Moisés Vivanco, confessou finalmente, em Los Angeles, ser realmente o pai das duas filhas gêmeas de sua secretária, a eficiente srta. Mauren Shea, que o acusou da paternidade agora confessada.

O sr. Vivanco, após declarar que suas relações com a secretária eram acontecimentos fortuitos, e que seu único amor continua a ser a cantora Yma Sumac, acrescentou ter sido levado a estreitar suas relações com a moça excitado por uma sua declaração, segundo a qual "todos os latinos deviam ser como Rubirosa".

FOI EM 1954

Ao recordar, durante o interrogatório a que foi submetido, os episódios que o levaram à prevaricação que resultou no nascimento dos gêmeos, o sr. Moisés Vivanco afirmou que suas relações fortuitas se deram no final do ano de 1953, quando sua secretária, hoje com 24 anos, começou a gozar a sua maioridade.

NOVE ADULTOS VÃO PRENDER MENORES

O Juiz de Menores, sr. Rocha Lagoa, baixou ontem portaria designando os comissários de menores Armínio Peixoto de Lima, Antônio Matos, Luís Fernando Louzada Quintela, Hélio Acioli Pastor, José Luís Gonçalves Ribeiro, José Calheiros Bonfim, Olavo Pacheco e Osvaldo Ferreira Pacheco para o serviço especial de apreensão de menores em estado de abandono material e moral nas vias públicas.

As diligências deverão ser realizadas sob a chefia do comissário Afonso Montenegro Louzada, chefe do Serviço de Fiscalização do Juizado de Menores.

A nova campanha empreendida pelo Juiz de Menores visa a recolher não somente os menores abandonados, como também os que estejam sendo alvo de exploração ou se encontrem em locais proibidos.

CASAS PARA OPERÁRIOS A CR$ 100 MIL

A escritura de compra e venda de 90 casas do IAPI ao SESI em Realengo foi assinada ontem, como início de um programa comum das duas instituições no sentido de facilitar aos trabalhadores na indústria a aquisição da casa própria. Os segurados do IAPI poderão habilitar-se à compra das casas, em operação do Plano B, pelo preço de custo, variável de 95 a 126 mil cruzeiros. O conjunto de Realengo, tão logo seja inaugurado pelo Presidente da República no dia 31, será entregue aos associados já classificados entre os muitos candidatos. — Na foto, o Presidente do IAPI, sr. José Raimundo Soares da Silva, assina a escritura, em presença do sr. Zulfo de Freitas Malmann, diretor-geral do Departamento Regional do SESI

Marítimos vão expor reivindicações ao Ministro do Trabalho

Pedindo o imediato cumprimento do último acôrdo de aumento de salários firmado com seus empregadores, os marítimos realizarão no dia 18, às 17 horas, uma concentração nas escadarias do Ministério do Trabalho, a fim de pedir a intervenção do sr. Parsifal Barroso no caso.

Os marinheiros, em assembléia ontem realizada na sede de seu sindicato, decidiram dar aos empregadores um prazo de 15 dias para cumprir o acôrdo, pois do contrário deflagrarão greve. A proposta dos marinheiros será examinada quarta-feira pelo Conselho de Representantes da Federação Nacional dos Marítimos.

AS ASSEMBLÉIAS

A proposta de concentração no dia 18 foi aprovada, ontem, pelas assembléias realizada no Sindicato Nacional dos Marinheiros, Sindicato dos Mestres de Pequena Cabotagem e Sindicato dos Operários Navais.

Os marítimos, de tôdas as categorias estão descontentes com a demora nos estudos que estão sendo empreendidos sôbre as possibilidades das emprêsas particulares equipararem seus salários aos vencimentos dos autárquicos.

Idéia de greve

Durante a assembléia dos Marinheiros vários dos oradores pronunciaram-se favoràvelmente à deflagração imediata de uma greve. Os argumentos apresentados contra as conveniências políticas de uma greve neste momento arrefeceram os ânimos do plenário.

Os operários navais, por sua vez, decidiram realizar uma assembléia tôdas as quintas-feiras, a fim de acompanharem a situação e deliberarem as medidas cabíveis no tempo oportuno.

Em tôdas três assembléias ficou decidido que os marítimos devem enviar telegramas ao Presidente da República, pedindo a interferência junto ao DASP, a fim de que sejam aprovados, imediatamente, os quadros do pessoal do Lóide.

EXPLOSÕES CONTRA OS NEGROS

NOVA YORK, 11 (UP) — As explosões de bombas em Montgomery, Alabama, e a prisão de ministros negros em Atlanta, na Georgia, fizeram com que as autoridades suspendessem a ordem de integração racial nos transportes nos Estados sulistas do país, fortemente racistas.

UM JUBILEU PROFISSIONAL

Com uma manifestação geral de carinho, a redação do DIARIO CARIOCA homenageou ontem o colega Belfort Booz de Oliveira pela passagem do seu jubileu profissional. Belfort (que é na intimidade o "velho Booz") promete, pela vitalidade como se apresenta em pleno cinquentenário de repórter, muitos mais anos de bons serviços como jornalista, e de camaradagem como colega e amigo. Idêntica homenagem foi-lhe prestada na Sala de Imprensa da COFAP, na qual tiveram oportunidade de saudá-lo pelo cinquentenário jornalístico o coronel Mindelo, Presidente daquele órgão, e o jornalista José Calheiros Bonfim, Chefe do Serviço de Divulgação. — Na foto, flagrante fixado na redação do D.C.